BUDAPEST, 1942. JÚLIUS 15. — II. ÉVFOLYAM 29. SZÁM.

Ára: 20 fillér

MAGYAR FUTÁR

RAJNISS FERENC LAPJA

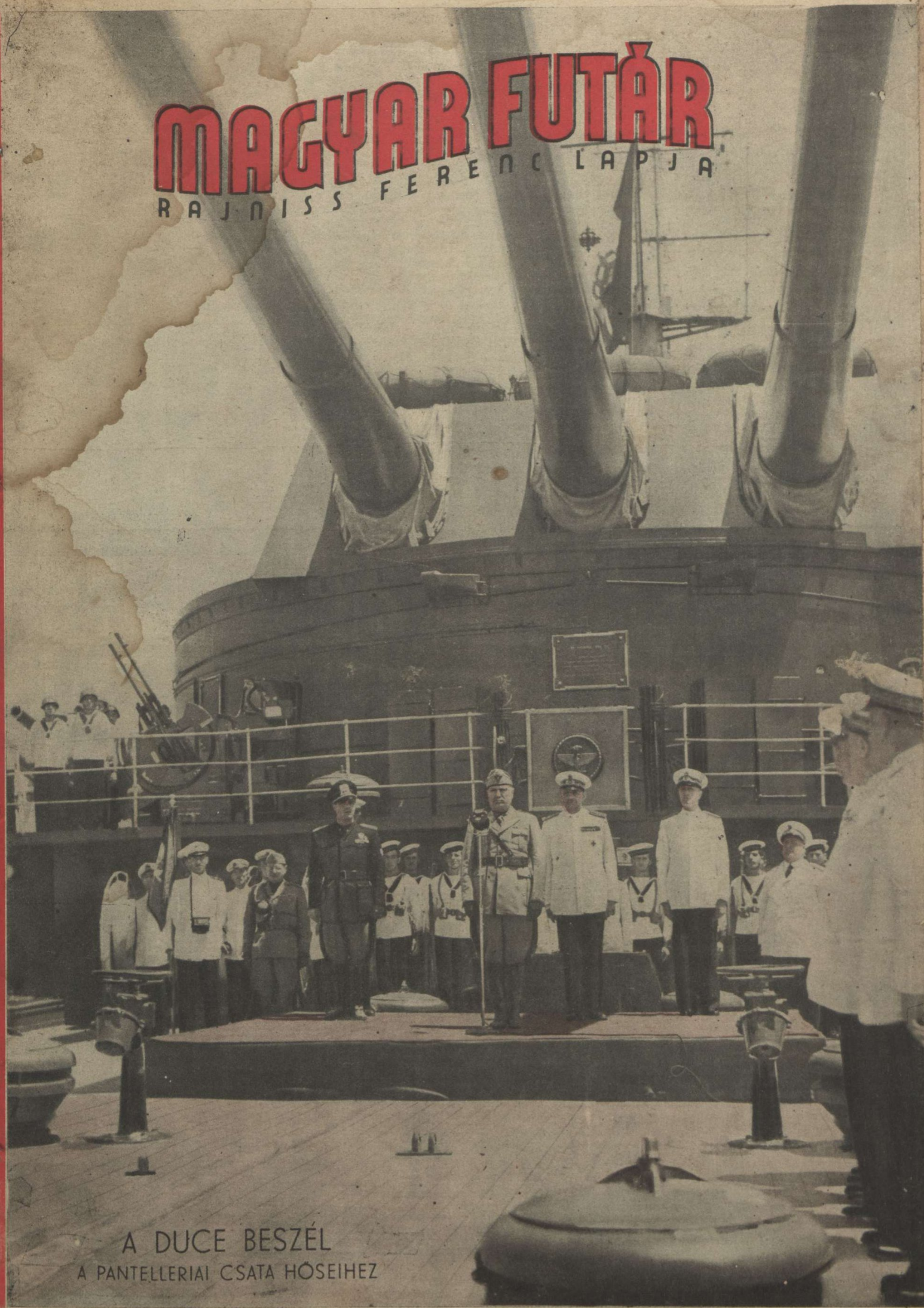

A DUCE BESZÉL

A PANTELLERIAI CSATA HŐSEIHEZ

Magyar leventék Európa Per noi Fascisti la fonte

A frontokon a háború tombol s az új Európáért küzdő hadseregek hősi emberfala mögött a népek és nemzetek becsületes egyetértésének békéje érik. **Tizennégy európai nemzet ifjúsága találkozott a németországi Weimarban és az olaszországi Firenzében s ezt a két gyönyörű várost az európai fiatalság városává avatták.** Weimar és Firenze virágos utcáin 14 nemzet életerős fiai és leányai ismerkedtek, barátkoztak s bemutatták egymásnak nemes versenyben, nemzeti kultúrájuk legjavát. Egymás nyelvét sokan nem értették, de a színeknek, a hangoknak, a művészet szépségeinek és a bajtársiasságnak nemes erői nagy közösségbe fogták a fiatalokat. **Bebizonyosodott ezeken az ifjúsági találkozókon, hogy egymás megbecsüléséhez és tiszteletbentartásához nincs szükség a marxista nemzetköziségre, mert mélyebb és igazabb a népek összetartása, ha egymás sajátosságait, multját, történelmét kölcsönösen megbecsülik!**

Örömmel és büszkén jelentjük, hogy a magyar ifjúság úgy Weimarban, mint Firenzében becsületet szerzett nemzetünknek. A magyar szó, a magyar dal és tánc az erős test és az erős lélek, a versenyre szállott tehetség és tudás, sok győzelmet aratott s a magyar leventék példaképnek mutatkoztak be a találkozón résztvett európai nemzetek ifjúsága előtt. Más országok fiai is megtanulták a harsány bizakodó köszöntést, a „Szebb jövőt!... Győzelemmel tért vissza hazájába a magyar leventecsapat s útjukról boldogan számolunk be képeinkben a Magyar Futár olvasótáborának.

Dr. vitéz Dezséry Endre

Autoritratto. — Nagy Gyula, Ungheria. (Foto Locchi).

GYŐZ A MAGYAR TEHETSÉG!
15 leventénk küzdött Firenze város díjáért, ami egyéves olaszországi tanulmányutat jelent. Közöttük hárman arattak világraszóló győzelmet a magyar névnek. Nagy Gyula levente, Európa száz legjobb ifjú versenyzője előtt elnyerte az első díjat. Ostehetség, aki nehéz, küzdelmes munkával került a művészek közé. Tódor László és Mikli Ferenc leventék vásznait is kitüntette a bírálóbizottság

1939-ben VARJAS GYULA levente nyerte meg a „Szegényember halála“ című, 4 m × 3.25 m-es hatalmas vásznával a külföldi művészek között rendezett nemzetközi versenyt. Szeretettel várja Nagy Gyula leventét és festőbajtársát, hogy a szeptemberben kezdődő tanulmányi év első nehézségein átsegítse

Feszes vigyázzállásban őrzi a szent magyar lobogót a „szebb jövő“: a levente és a leventeleány

Az ízléses szürke-útiruhás leventeleányok fegyelmezett csapatát hangos éljenzés és rokonszenvtüntetés fogadta. Útjuk: virágos, meseút

Magyar nóta sír és újjong a díjnyertes Kovács József hegedűjén a Weimarhalleban...

MUNKÁRA FEL!
A 200 főnyi leventecsapat válogatott legénysége, élén a tisztikarral, a weimari színházba vonul, hogy előadják a négy magyar tájegység jellegzetes dalait. A gyönyörű dalokat az egész világnak közvetítették rádión

ifjúságában

Magyar fiúk a firenzei leventetábor előtt

BALDUR VON SCHIRACH ÉS ARTUR AXMANN
a weimari befejező ünnepségen. Bejelentik az „új" Európa ifjúságának az elkövetkező közös építőmunka megkezdését, s a vezetőszövetség megalakítását

Ősi magyar népviseletben játszották leventéink az erdélyi „Bíró Máté" ballada színjátékát. A weimari közönség hangos tapssal követelte, hogy sikeres előadásuk után vonuljanak át a városka utcáin, virágos szűrjükben, pörge' kalapjukban..

A népi hagyományok jegyében megrendezett kultúrtüntetésre a hollandok is népviseletben vonultak fel

A TIROLIAK
bemutatják zene- és énekművészetüket Európa fiatalságának

Mindig kacagtak a jókedvű bolgár lányok. Magyar dalokat tanultak leventeművészeinktől, s a csárdástól sem idegenkedtek

PENG A KASZTENYETTA
Lendületes, forgó tánccal mutatkoztak be Spanyolország szép kiküldöttei a Belvedere palota árnyas kertjében

Az „új" Európa ifjúsága felsorakozik a weimari vármegyeháza előtt és megújítja fogadalmát a vörös rém leküzdésére...

Honvédeink

Tüzérségünk útban a Don felé

Tüzérségi megfigyelő honvédeink frontszakaszán a szovjetföldön

Légvédelmi ágyú biztosítja csapataink előnyomulását

Honvédorvos nyújt segítséget a sebesült fogolynak is. A kötözőhelyen egymás mellett kerül kezelés alá a sebesült honvéd, a fogoly ellenséggel

SZOVJETMENEKÜLTEK TÁBORA EGY FALU MELLETT
A lakosság boldogan tér vissza otthonába a honvédeink által megszállt területen

Honvédparancsnokság harci állása a szovjetfronton

A SZOVJETFRONT KITÜNTETETT MAGYAR HŐSEI:

vitéz NÁDOR GYULA
alezredes. Magyar Érdem rend Lovagkeresztje hadiszalagon, a kardokkal

MÓRÉ ANDOR
őrnagy. Kormányzói Dicsérő Elismerés a hadiszalagon, a kardokkal

GÁSPÁR JÁNOS
hadnagy. Kormányzói Dicsérő Elismerés a hadiszalagon, a kardokkal

GENCZY TIBOR
hadnagy. Kormányzói Dicsérő Elismerés a hadiszalagon, a kardokkal

ÁRKOSI GÉZA
főtörzsőrmester. Magyar Kisezüst Vitézségi Érem

ÉGLY ANTAL
hdp. őrmester. Magyar Bronz Érdemérem, a hadiszalagon

GERBER BÉLA
szakaszvezető. Bronz vitézségi Érem

győzelmei

Báró Weichs vezérezredes üdvözlő távirata Magyarország Kormányzójához

BÁRÓ WEICHS
vezérezredes

Báró Weichs vezérezredes, hadseregcsoportparancsnok a következő üdvözlő táviratot intézte Magyarország Kormányzójához:

„Főméltóságú Uram! Miután a magyar királyi 2. hadsereg vitéz Jány vezérezredes őnagyméltósága tetterős vezetése alatt német bajtársaival vállvetve győzelmesen megállotta a hadseregcsoportoknak kiadott feladat keretében a tűzkeresztséget és vitézül harcolva elérte a Don-t, — megtiszteltetés számomra, hogy ezeket az eredményeket Főméltóságodnak jelenthetem. E jelentéshez azt az erős meggyőződést és bizonyosságot fűzöm hozzá, hogy a magyar hadosztályok a régi fegyverbarátsághoz híven a német hadsereggel együtt kiküzdik a végső győzelmet Európa jobb jövőjéért.

Báró Weichs vezérezredes."

A Kormányzó választávirata Weichs vezérezredeshez

„Nagyméltóságodnak a magyar csapatok teljesítményéről szóló híradását örömmel vettem tudomásul és szerencsekívánataimat, valamint elismerésemet küldöm csapataink teljesítményeihez.

Meg vagyok győződve arról, hogy a Nagyméltóságod vezetése alatt küzdő szövetséges csapatok továbbra és a végső győzelemig is vitézül és férfiasan helytállnak.

Horthy"

TÜZEK LÁNGOLNAK KÖRÜLÖTTÜK
Veri a honvédsereg a vörösöket!

ELFOGLALT CSATATÉR A NAGY ELŐNYOMULÁSBAN

GÖDRÖKBE ELBÚJT ORVLÖVÉSZEKET SZEDNEK ÖSSZE A HONVÉDEK

A HARC VÉGE A FALUSZÉLEN
A kerítés mellett ásott búvóhelyről tüzelt az egyik orvlövész honvédeinkre

MAGYAR LÉGVÉDELMI ÁGYÚ VÉGZETT A RATÁVAL...

ÚJ ÁLLÁSBAN AZ ERDŐSZÉLEN
Rövid pihenő a kemény és győztes harc után

BARÁNY JÁNOS
c. őrv. Magyar Bronz Vitézségi Érem

MAGYAR KÉPHIRADÓ

VIRÁGOT KAPOTT A SEBESÜLT HONVÉD

SEBESÜLTEK PIHENŐJE ÉRKEZÉS UTÁN

HONVÉDSEBESÜLTEK ÉRKEZTEK

VITÉZ HORTHY ISTVÁNNÉ A SEBESÜLTEK FOGADTATÁSÁN

VITÉZ BARTHA KÁROLY HONVÉDELMI MINISZTER EGY SEBESÜLT HADNAGGYAL BESZÉLGET

← ASBÓTH (BBTE) A FÉRFI EGYES-BAJNOK

FLÓRIÁN, JUSITS (BBTE) PÁR NYERTE A NŐI PÁROS BAJNOKSÁGOT

NEMZETI BAJNOKI TENISZVERSENYEK

AZ ORSZÁGOS VIDÉKI ATLETIKAI BAJNOKSÁGOKON
Levente (Délnyugat) 737 cm-rel a legjobb idei távolugró eredményt érte el

← FLÓRIÁN (BBTE) JÁTÉK KÖZBEN

LEGJOBB FÉRFI PÁROSUNK KÜZDELME A BAJNOKI CÍMÉRT ↓
(Baloldalt Asbóth, jobbról Mayer dr.)

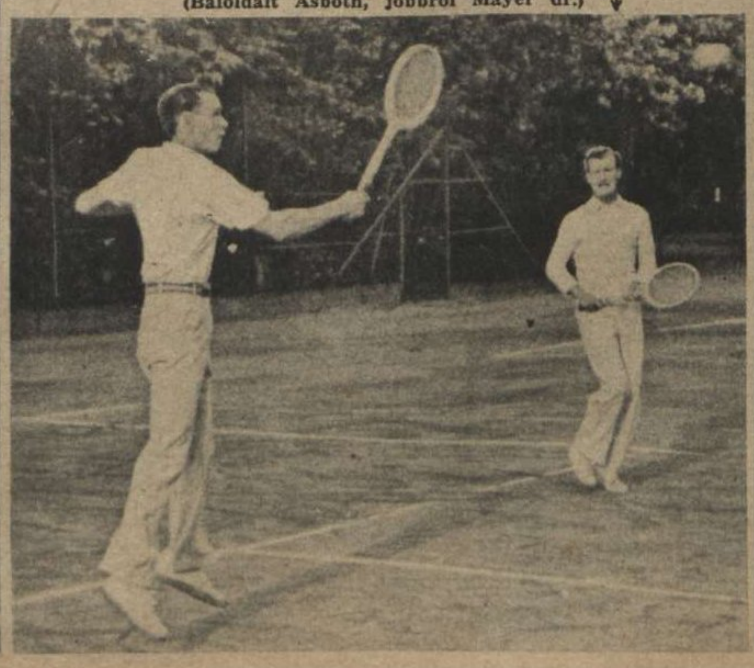

HÉTRŐL HÉTRE

V

Öröm volt

megfigyelni s érezni az elmúlott hét folyamán azt az őszinte, igaz lelkesedést, amelyet a mindennapi élet elsúlyosodó gondjaitól megviselt magyar dolgozókban, a keleti hadszíntérről érkező történelmi hírek magasra fellobogtattak. A szegény, küszködő magyar kisemberek óriás tömegeiben csalhatatlan ösztönökben és vágyakban él a tengelybarátság. A magyar nép a lelke szerint óhajtja, várja a nagy győzelmet s nem tétovázik, nem keresgél, nem próbál kétszékre ülni egyszerre, nem ismer álszent csalafintaságokat és álokos helyezkedéseket, mert vére és becsülete a csatamezőkön diadallal küzdő honvédfiaihoz köti, akarata pedig az új világé, amelyben fajtájának nemes kivirágozását várja. A magyar életismerő; tudja, hogy ezeréves földjén s a világok harcában, két front között büntetlenül kódorogni nem lehet. Választott, mert választania kellett s odaállott, ahová értelme, szíve, öntudata húzta. A magyar katonanép; tudja; hogy a döntés után, a háború ideje alatt halálos veszedelem minden tűnődés és ingadoztató okoskodás, mert a háborúban verekedni kell a győzelemig! Akkor azután előbújhatnak újra a mindent jobban tudók s elmondhatják, hogy ők mennyivel ügyesebben oldották volna meg a gordiusi csomót... Akik a nemzet élet-halál harcának súlyos napjaiban semlegesek, akik műveltre csiszolt agyukat a közönyösség terjesztésére használják, akik mérhetetlen egyéni önzésükben a világháborúba keveredett két tábor egyenlő megítélését szellemi fölénynek hirdetik, akik visszahúzódnak s felelőtlen viselkedésüket valami magasabbrendű előrelátásnak rebesgetik szét, azok egy szálig, — tudatosan vagy tudatlanul, — az ellenséget szolgálják! Mennyivel emberibb, tisztább és férfiasabb a nyílt kiállás, az erős hit, a világnézet megvallása jóban és rosszban s a felszabaduló öröm, sokszor nagyon viseltes ruhájú falusi és városi magyarok szemében, amikor a győzelemről beszélnek egymás között s az új világról, amely az övék lesz, mert magvait az ő szívük melengeti zsendülésbe...

A vörös Csuhov

bűnét minden rikító részletével együtt feltárta az elfoglalt Szebasztopolban megtartott német vizsgálat. Csuhov, a híres Inkerman-erőd politikai biztosa volt, ahová Petrov tábornok, a vörös védősereg főparancsnoka, a német ostrom kezdetén, ki tudja miért, — 1200 asszonyt és gyereket vezényelt be a város lakosságából. Amikor egy német gyalogos hadosztály rohamra indult a sziklavár ellen, az Inkerman-erőd keleti része fülsiketítő robbanással a levegőbe röpült. A teljesen aláaknázott vasbeton helyiségek a szó szoros értelmében darabokra hullottak szét és a romok maguk alá temették a bolseviki katonákkal együtt az 1200 asszonyt és gyereket is. Élő ember nem maradt a főerődben s csak az egyik különálló kiserőd elfogott tisztjei és politikai biztosai mondották el, hogy mi történt. Az Inkerman-erődben rengeteg lőszer és élelem volt felhalmozva s Csuhov még az ostrom kezdete előtt, a hatalmas földalatti aknamezőket összekötötte egy bizonyos hanghullámra beállított rádió-vevőkészülékkel, amely a szebasztopoli leadó állomás megfelelő hangkisugárzására működésbe hozta az aknamezők gyújtószerkezetét. Csuhov gyáván megszökött az erődből, végrehajtotta pokoli tervét s egy maradék repülőgépen Moszkvába menekült, ahol hősnek ünneplik. A beavatott tisztek azt hitték, hogy robbantásra csak az Inkerman-erőd feladása esetén kerül sor. Csuhov röviden elbánt a bajtársaival, a féléves gyerekekkel és az asszonyokkal s bemutatta újra a világnak a bolsevizmus sátáni arculatát. Csuhov szelleme őrjöng 25 esztendő óta a szovjetbirodalom roppant területén! A Csuhovok milliókat öltek meg, vérbefojtották az emberi öntudatot, legfőbb népbiztosnak tették meg a halált, irtották veszettül a vörös járomba hajtott népek elejét, hóhérokat neveltek az árvákból, éhhalálba verték az öregeket, felgyujtották és megbecstelenítették a templomokat s még a híveiket is a kommunizmus elaljasító nyomorúságába kancsukázták, hogy gondolni se merjenek másra, mint a parancsok vak teljesítésére! A Csuhovok nyomában a rémület didergett... És ne felejtsék el soha a széplelkek, akik olyan kiadósan finnyáskodnak a kemény kéz nacionalista politikája ellen, hogy Európa erős nemzeteit a Csuhovok világforradalmi mániája kényszerítette az önvédelem megszervezésére s nem lesz addig nyugalmas, türelmes, gyarlóságokat is elnéző élet, amíg a vörös Csuhov gyujtogat, robbant és gyilkol, a békét, rendet és teremtő munkát sóvárgó országok körül!...

Az Imrédy-perben

elhangzott a táblai ítélet s következik a kúriai döntés. A Tábla a törvényszék ítéletének a minősítésre vonatkozó részét megsemmisítette s a 8 Órai Ujság felelős szerkesztőjét kétrendbeli rágalmazás vétsége miatt 300 pengő pénzbüntetésre ítélte. Vitéz Imrédy Béla, a fellebbezés indokolására adott válaszában a táblai tárgyaláson többek között a következőket mondotta: „Ez a per akaratom és szándékom ellenére vált nagy politikai perré. Semmiféle politikai háttere annak a vádindítványnak nem volt, amelyet az inkriminált cikk miatt a magam, valamint a Pártszövetség pártjai nevében benyujtottam: Személyileg egyetlen célom volt. tisztességes harcmodort biztosítani magammal szemben, aki soha politikai pályámon a személyes támadás terére nem léptem és minden ellenfelemmel szemben igyekeztem a méltányosság szellemében eljárni. Ezt a politikai stílusomat nem adom fel semmiféle rossz példa kedvéért. Egyet azonban ezzel szemben megkövetelek a magam számára: ugyanazt a tisztességes, becsületes, sértegetésektől mentes, gyanúsításoktól távol álló harcmodort, amelyet nemcsak politikai stílusomnál fogva, hanem talán annálfogva is megérdemlek, mert elvégre 50 esztendőt töltöttem el becsületben és munkában; és ha a munkám értékéről és irányának helyességéről különböző felfogásokat is táplálnak az emberek, azt nem tudják tőlem elvitatni, hogy háborúban és békében egyaránt legjobb tudásom szerint igyekeztem szolgálni a magyar ügyet...“ „Legyen szabad az állítólagos alkotmányellenesség kérdését is röviden érintenem. Az alkotmányt, mint a kir. törvényszék előtt mondottam, nem tartottam és nem tartom változhatatlannak. Amit 1848-ban és 1867-ben lefektettek, az nem az örök magyar alkotmány, hanem csupán a liberalizmus és a demokrácia korának alkotmánya. Egyébként maga ez az 1848—1867-es alkotmány igen lényegesen különbözik a magyar alkotmány előző korszakától és annak igen mélyreható megváltoztatását jelentette. Az 1848-as alkotmány-reformok akkori szorgalmazóit ma is tisztelettel említjük és senkinek eszeágában nincs őket alkotmánysértéssel vádolni azért, mert korszerűen változtatni akartak a magyar alkotmányon, sőt azt meg is változtatták. Ami tervem vagy elgondolásom közjogi vonatkozásban felmerült, az vagy beilleszthető volt a mai magyar alkotmány keretébe, vagy olyan változtatást célzott az alkotmányon, amelyet a jogfolytonosság elvének tökéletes tiszteletbentartásával, az alkotmányos tényezők hozzájárulásával, szóval csakis a legalkotmányosabb úton lehetett volna végrehajtani. Ezeknek előkészítésére megnyilatkoztam a parlament színe előtt, szólottam a kormánypártban és folytattam megbeszéléseket politikusokkal. Magából, gróf Bethlen István vallomásából kiderül, hogy a legőszintébben és legnyiltabban beszéltem vele, amiből következik, hogy minden további lépésemet is hasonló nyiltsággal tettem volna meg. Arról tehát, hogy a parlament tévedésben lehetett volna egy esetleg szándékolni akart felhatalmazás tartalmát és terjedelmét illetőleg, szó sem lehet...“

Olvassa és terjessze

a

MAGYAR FUTÁRT!

„Védelmünkben“

— a címe annak a védőirat-könyvnek, amely sok ezer példányban kering az országban s hirdeti az olvasóknak a — zsidók igazát. Az állításaiban és a bizonyítási tételeiben ellentmondóbb és zavarosabb irássorozatot már művészet lenne találni s csodálkozik az ember azon, hogy a kiváltságosan értelmesnek, okosnak hirdetett zsidóság ilyen átlátszó és együgyű magyarázkodásokkal próbálja önmagát a nagy népi felelősség alól mentesíteni. Stern Samu udvari tanácsos „történelmi jelentőségű“-nek mondott beszédének ilyen címe van: „Nincs örök zimankó és nincs örök vérvihar!“... Ilyen tősgyökeres, zaftos cím éktelenkedik őméltósága sirámai élén, s ha ezt a dagályt egy keresztény író vagy vezető személyiség mondotta volna el, a zsidó intellektuellek évekig derültek volna rajta, az áldozat szellemi képességeinek fölényes lesajnálásával. Stern Samu egyébként tiltakozik a fajgyalázási törvényszakasz ellen, mert véleménye szerint ez a rendelkezés a zsidóságot mint fajt bélyegzi meg a törvény erejével.... A furcsa könyvben egyes zsidók azt állítják, hogy visszavonhatatlanul és véglegesen magyarok, más izraeliták pedig különálló népiségüket, sőt nemzetiségi, kisebbségi mivoltukat hangoztatják. „Ki hisz még ma a zsidó kommunizmus vádjában?“ — kérdi csodálkozva az egyik zsidó író, aki egyébként szemérmetlenül azt állítja, hogy „a becsületes öreg magyar politikusok elhallgattak, félrevonultak, mert félnek, hogy zsidóbérenceknek nevezik őket... Általában gyakori a hivatkozás arra, hogy a zsidók, sorsuk jobbrafordulását csak a régi magyarság „méltó utódaitól“ várják, amiből nyilván az következik, hogy a jelenlegi utódok méltatlanok az ősi tradiciókra... Megelégedetten viseljük a bírálatot, mert a nekikeseredett hang azt bizonyítja, hogy a „zsidózimankó“ mögött, megindult a magyarság erőteljes szervezkedése, saját — védelmünkben...

Világ

←
AZ ÚJ KÖLNI HERCEGÉRSEK
ünnepélyes beiktatása magas méltóságába. A kölni dómtól, az érseki palotáig vonult a hatalmas menet. Az első sorban jobbról a második Frings hercegérsek

→
FRINGS
kölni hercegérsek
ORSENIGO
pápai nuncius társaságában, az ünnepélyes beiktatás után

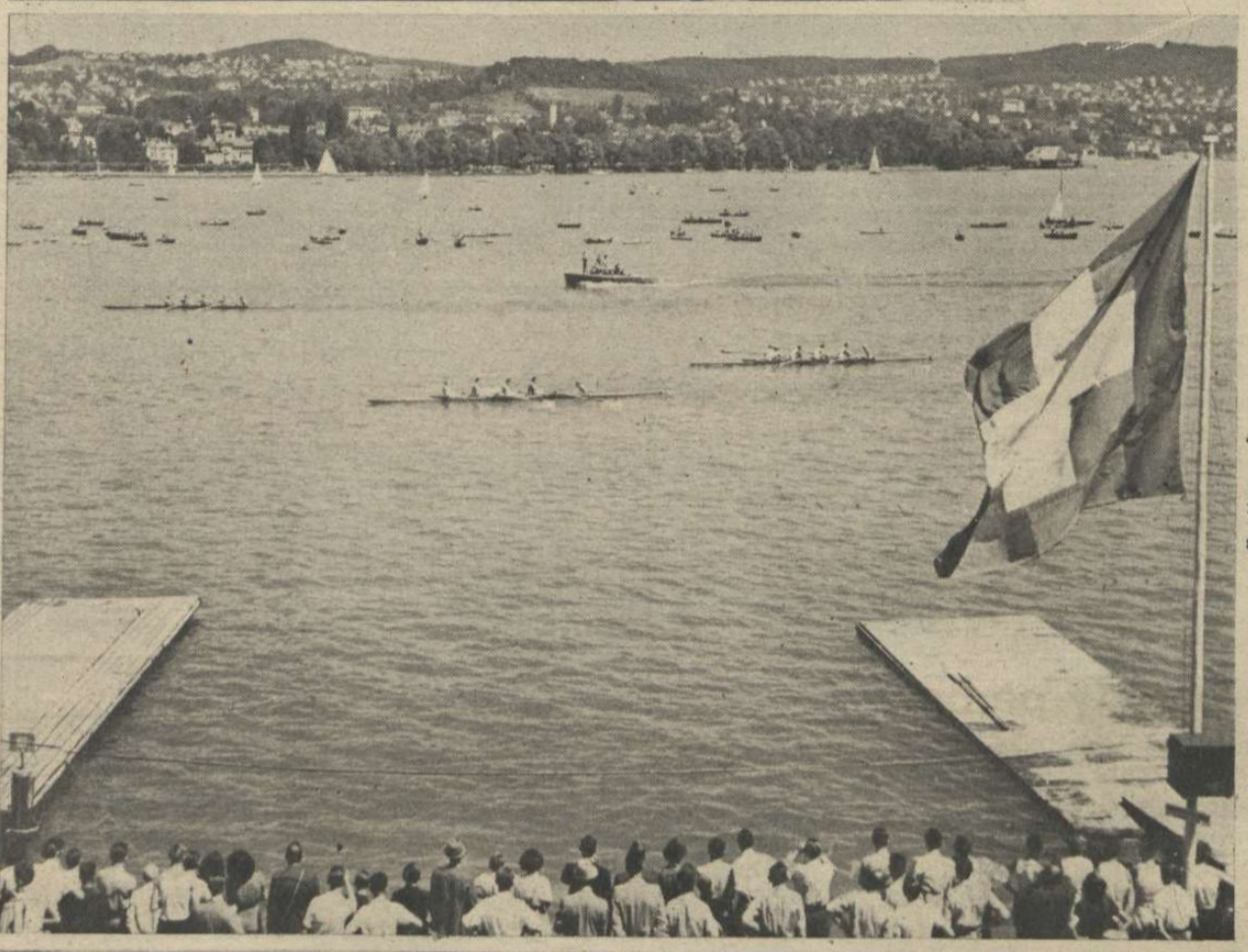

←
SVÁJC
nemzeti evezősbajnoki versenye Zürichben. A bajnokságot a zürichi „Berliner" csapata nyerte .

→
A FRANCIA HADSEREG ÚJ NYÁRI EGYENRUHÁJA
Petain marsall katonáit csak az angolszász foglalási düh fenyegeti . . .

←
HOGY ADTA EL CHURCHILL EURÓPÁT A VÖRÖSÖKNEK?
Tiszta szerencse, hogy nem volt az övé s nem is lesz! Az angol-bolseviki 20 éves szerződés titkos záradékának aláírása Londonban. Jobboldalt Churchill, középen Eden angol külügyminiszter s mellette Molotov, a moszkvai népbiztos aláfirkantják a szégyenokmányt, amelyre azonban a végzet ütt majd pecsétet, a tengelyhatalmak acélöklével . . .

←
BOJILOFF
bulgár pénzügyminiszter berlini látogatása során beírja nevét Berlin város aranykönyvébe

→
ÉPPEN MOST CSÚSZIK EL! . . .
Az Angliában partraszállott amerikai katonák „inváziót" gyakorolnak Északírországban. Azt tanulgatják, hogy mi lenne a feladat — Európában, ha odáig eljuthatnának. Az igyekvő amerikai már elesőben van, pedig keskenyebb a kis patak, mint a Csatorna . . .

CSÉPLÉS RÓMÁBAN
a Piazza del Popolo-téren

CSÉPELNEK A MILANÓI DÓM-TÉREN

Milanóban a város utcáin és terein termelt gabonát a Dómtéren csépelik ki. A milanóiak nagy érdeklődéssel nézik saját termésű gabonájuk cséplését

Ujság

PORTUGÁLIA ÜNNEPLI MINISZTERELNÖKÉT

SALAZAR ÜNNEPLÉSE
miniszterelnökségének tizedik évfordulóján. Képünk középső részén baloldalt Carmona államelnök és Salazar miniszterelnök

Dr. RAFIK SAYDAM, Törökország miniszterelnöke (ienn) hirtelen meghalt. Utóda SZARADZSOGLU (balról), az eddigi külügyminiszter

A LEGDIVATOSABB ÚJ, DIJNYERTES PÁRISI KALAPOK

Az egyik fekete-piros kisebb malomkő, a másik színes, virágos, felfordított nagyobb madárfészek. Kalapnak a kisebb nagyobb és a nagyobb kisebb. A férfiak díját mindkét szépasszony kalaptalanul nyerte volna meg . . .

AZ ALEUTI-SZIGETEK

JAPÁN TENGERÉSZET ELŐNYOMULÁSA AZ ALEUTI-SZIGETEK TUNDRÁIN

Ezt a képet 4400 kilométer távolságból repülőgép vitte Tokióba és onnan adták le rádiófényképezés útján Európába. A technika már tényleg nem ismer távolságot ...

ATTU ELFOGLALT SZIGETÉN

Japán géppuskások birtokba veszik az amerikaiak meteorológiai megfigyelő állomását

(Japán rádiókép)

Magyarországtól 13.000, — de Japántól is 4400 kilométer távolságra zajlik a világháború egyik legérdekesebb hadicselekménye, az Aleuti-szigetek megszállása. A katonai műveletekről csak szórványos híreket kapunk s az amerikaiak az állandó ködre panaszkodnak, amely eltakarja a japán hadihajókat és a partraszállott csapattesteket ... A **Bering-tenger** déli részét széles láncban elzáró Aleuti-szigeteket, az amerikai **Egyesült Államok,** az 1,518.000 négyzetkilométeres **Alaszkával** együtt 1867-ben vásárolta Oroszországtól, valóban csekély 7,200.000 dollárért ... **Alaszka roppant területén csak 80.000 ember él** s ezért a modern háborúban az alaszkai szárazföldet védő Aleuti-szigetek birtoklása rendkívül fontos. Ha ezt a szigetláncot Amerika elveszíti, akkor a **Bering-szorost sem használhatja többé a Szovjetoroszország felé irányuló tengeri forgalom lebonyolítására.** Nyilvánvaló tehát, hogy úgy a védekezés, mint a támadási lehetőségek szempontjából Amerikát súlyos veszteségek érik az Aleuti-szigetek megszállásával. **Roosevelt** az európai háború kitörése óta, összefüggő légi és katonai támaszpontsorozatot építtetett ki **Attu-, Kiska-**szigetén s a **Patkány-**szigetek, **Atka-,** a **Fox-**szigetek, a híres **Dutch Harbour, Unimak-**szigete, az **alaszkai** félsziget, **Kodiak-** és **Sitka-**szíget vonalán, a **kanadai** partokig ... Repülőterek, hangárok, kaszárnyák és kiserődök épültek nagy gyorsasággal s az Egyesült Államokban elkeseredett riadalmat keltett a hír, hogy **a japánok még gyorsabbak voltak a szigetek elfoglalásában és a támaszpontok további kiépítésében, — természetesen a saját használatukra** ... Két szállóige nyilallott át Amerikán: **„Veszedelemben van Alaszka! „Veszélyben forog már a vladivosztoki tengeri útvonal is!..."** A helyes ténymegállapítások közben, Japán csak úgy berendezkedik az Aleuti-szigeteken, mint odahaza. **A demokráciáké a szó, — a tengelyhatalmaké a cselekedet!...**

AZ ALEUTA SZIGETCSOPORT ZÁRÓLÁNCA AZ AMERIKAI PART ELŐTT

AMERIKAI TENGERÉSZEK A PATKÁNY-SZIGETEKEN

Az amerikai parti őrhajó emberei elvégezték titokzatos feladatukat s visszatérnek valamelyik nagyobb támaszpontjukra

REJTÉLYE

JAPANESE ARMY UNITS OCCUPY ATTU, ALEUTIAN ISLANDS. JAPAN PHOTO LIBRARY

HAVAS VIDÉKEN →
fésüli át egy japán osztag Attu-szigetét
(Japán rádiókép)

AMERIKA ÉS SZOVJETOROSZORSZÁG HATÁRA A BERING-SZOROSBAN

Képünk jobboldalán a Kis-Diomedes-sziget az Egyesült Államoké, baloldalt azonban már a szovjet birtokában lévő Nagy-Diomedes-sziget magas partja látszik. A keskeny szoros közepén húzódik a nemzetközi időszámítás vonala. Az amerikai parton vasárnap van, a szovjet parton már hétfő... Két vasárnapot ünnepelhet az, aki okosan váltogatja itt a tartózkodási helyét... ↓

↑ **JUNEAU,**
ALASZKA FŐVÁROSA,
ahová az amerikai hírek szerint kanadai csapatok érkeztek a kikötő, az érc- és aranybányák védelmére

KODIAK SZIGETE
őrzi az alaszkai öböl nyugati részét. Katonai repülőteret építettek rajta. A szigetet vad ősrengetegében barangol a kodiakmedve, a világ legnagyobb húsevő állatja

SITKA VÁROSA ÉS KIKÖTŐJE SITKA SZIGETÉN →
1896 előtt, orosz fennhatóság alatt Alaszka fővárosa volt, ma a legfontosabb amerikai vízirepülő-támaszpont. A „légi erődök", innen próbálják zavarni az Aleuti-szigetek elfoglalását, — eredménytelenül... A háttérben Edgecumbe, a kialudt tűzhányó hókoronázott csúcsa látszik

A SZUEZ-CSATORNA MENTÉN

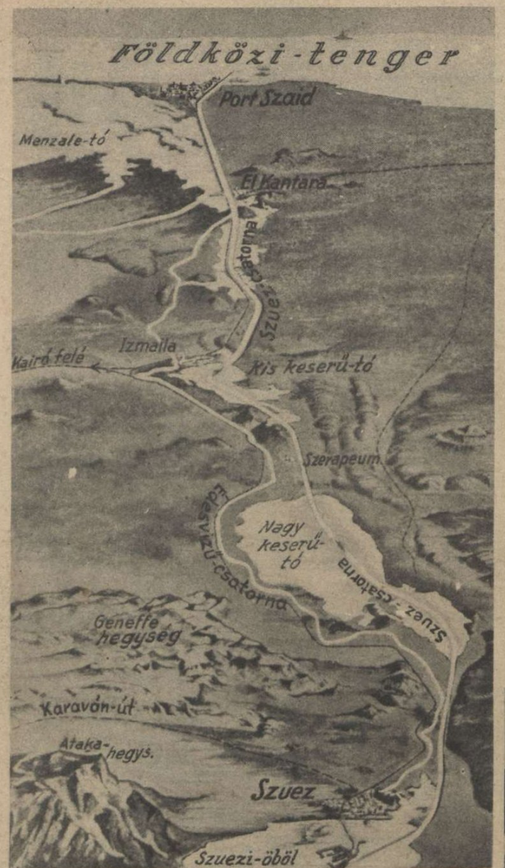

A SZUEZ-CSATORNA TÉRKÉPE

Port Szaid, „a világ legszennyesebb és legcsúnyább kikötője" — és Szuez között húzódik a csatorna. A hajók leginkább a Nagy Keserű-tó vizén térnek ki egymás útjából. Minden közbeeső városkát, kikötőt, repülőteret és katonai célpontot állandóan bombáz a német és olasz légi haderő . . . Az édesvizű csatornát az ókorban ásták az egyiptomiak, akik megkísérelték a Földközi-tenger és a Vörös-tenger összekötését . . . A régi medret újra kiásták a Szuez-csatorna építése idején, a szükséges édesvíz-folyó megnyitásához.

Egyiptomban a világ legfontosabb csatornájának birtokáért folyik az elkeseredett harc. A Földközi-tenger és a Vörös-tenger között, a 112 kilométeres Szuez-csatornát 15—20 óra alatt hajózzák végig a nagy tengerjáró gőzösök s békeidőben évenként 6000 hajó, 33,000.000 tonna árút szállít ezen a keskeny vízfelületen északnak s délnek az öt földrész összes fontos kikötőibe. Amióta a franciák 1869-ben megnyitották a Szuezi-csatornát, Európa, Azsia és Ausztrália összeköttetésében, a vízutak nyers számítással **a felére csökkentek.** Nem volt szükséges többé **megkerülni Afrikát,** hogy az indiai és a távolkeleti területek kincseit Európába szállítsák. **A Gibraltári-szoroson, a Földközi-tengeren, a Szuezi-csatornán, a Vörös-tengeren és az Adeni-öblön át,** kijutottak a hajók az Indiai-óceánra s ez a megrövidített út olyan forradalom volt a nemzetközi forgalomban, mint az utolsó évtizedekben a repülőgép beállítása az emberiség szolgálatába.

Csodálatos módon, Anglia későn ismerte fel az új tengeri út mérhetetlen fontosságát s **mégis megszerezte, ravaszsággal, pénzzel és a nagyobb erő brutális hatalmával. A brit birodalom legfontosabb víziútján már csak dél felé menekülnek az angol hajók, — Rommel világtörténelmi hadjárata óta!... El Alamein lövészárkaiban, a 112 kilométeres csatornáért harcolnak a hadseregek s a tengelyhatalmak légi ereje közeli támaszpontokról támadja éjjel-nappal a Szuezi-csatorna vidékét. Egyiptom lakossága leírhatatlan izgalomban várja a fejleményeket s milliók remélik Anglia bukását. A szuezi partokon, — amelyeket ritkaszép képsorozatunkban bemutatunk, — a Közelkelet sorsa, jövendője dől el s a döntés meghatározza a világháború végső eredményét is.**

EGYIPTOMI KATONA
Szudáni néger fajta; arcán a mély sebforradások harcos törzsének ismertetőjelei . . .

HA KÉT HAJÓ TALÁLKOZIK
a Szuez-csatorna keskenyebb részén, a vízből alig látszik valami s olyan a fénykép, mintha a gépkocsikkal megrakott gőzös a sivatag homokján haladna előre. Egy bombatelitalálat eltorlaszolja hosszú időre a csatornát!

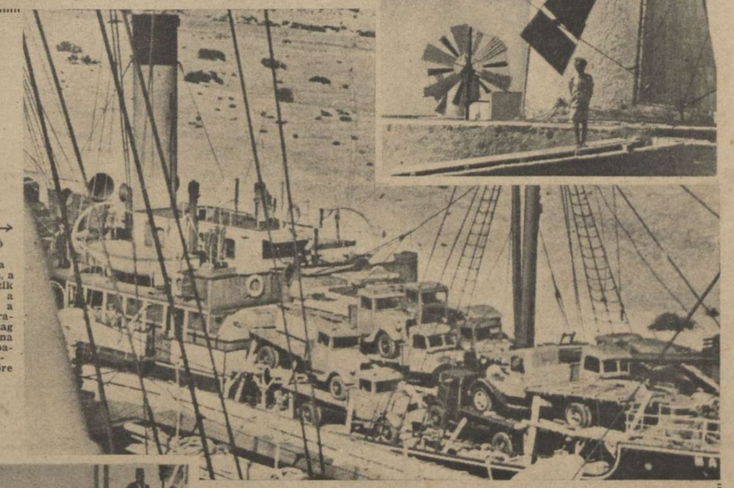

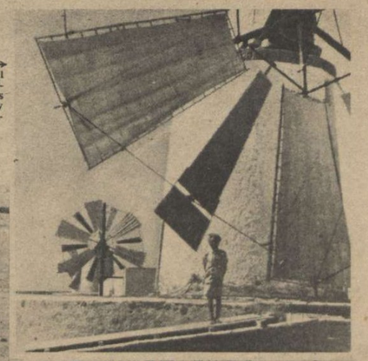

Csak itt-ott zöldel a pálma a Szuez-csatorna mentén s tűnik fel egy-egy festői, egyiptomi szélmalom

FARUK KIRÁLY TEVÉS KATONÁI A SZUEZ-CSATORNA PARTJÁN
Nem szívesen tűrik az angol szarnokságot . . .

A BRIT OROSZLÁN PORT SZAID KIKÖTŐJÉBEN
Szoborban tekintélyesebb, mint a valóságban s egyébként is tévedésben leledzik, mert nem arrafelé vicsorog, amerről a veszedelem fenyegeti . . . Tüzetesebb anatómiai vizsgálat után kiderül, hogy ez az oroszlán szívesen elugrana, de nem tud, mert hátulról megfogták a farkát

PORT SZAID KIKÖTŐJE
A francia Lesseps Ferdinánd hatalmas szobra, a Szuez-csatorna megteremtőjének nagyságát hirdeti. Mások küzdöttek s harcoltak az eszme megvalósításáért s az angolok zsebükbe az idegen alkotás hasznát. Ez a viszonylat az angol történelem nagyobbik része . . .

KÉSŐN SIET ANGLIA . .
Légvédelmi állásokat építenek az angol katonák a Szuez-csatorna partján. A módszer primitív, a feladat súlyos, az eredmény csekély s Rommel közeledik. Nem napok és hetek döntenek, de a vesztes már csak Anglia lehet . . .

EGYIPTOMI BÁRKA AZ ÉDESVIZŰ CSATORNÁN

SZUEZ VÁROSA ÉS A SZUEZI ÖBÖL, AHOL A CSATORNA A VÖRÖS-TENGERBE TORKOLLIK
Az érdekes légi felvételen nemcsak a hatalmas kikötői berendezés látszik, hanem a tenger vizének áramlása is. A Vörös-tengerből 2300 kilométeres út végén érnek a hajók az Indiai-óceánba. A Szuezi-csatorna részvénytársasága, békében, a hajók 112 kilométeres útján, naponként 6 millió pengőt keresett! . . .

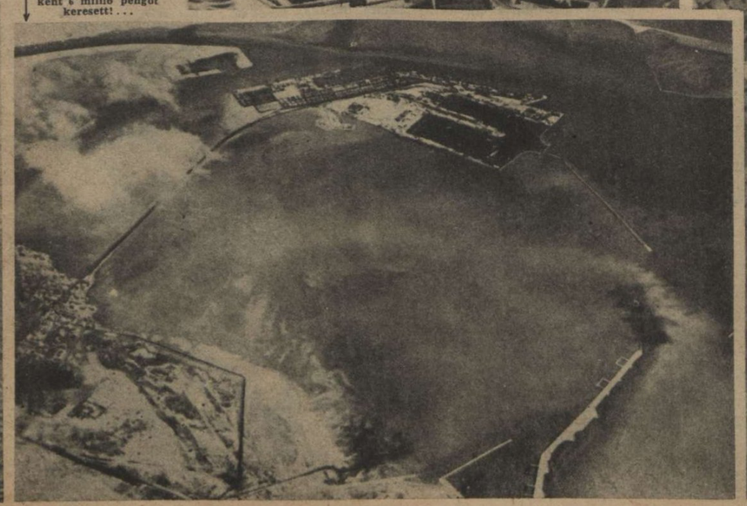

EZ A SZUEZ-CSATORNA
Szélessége 58 és 100 méter között ingadozik. Fakósárga sivatagi homok szegélyezi. Sivár tájon vonul át a vízkereskedelem útőre.

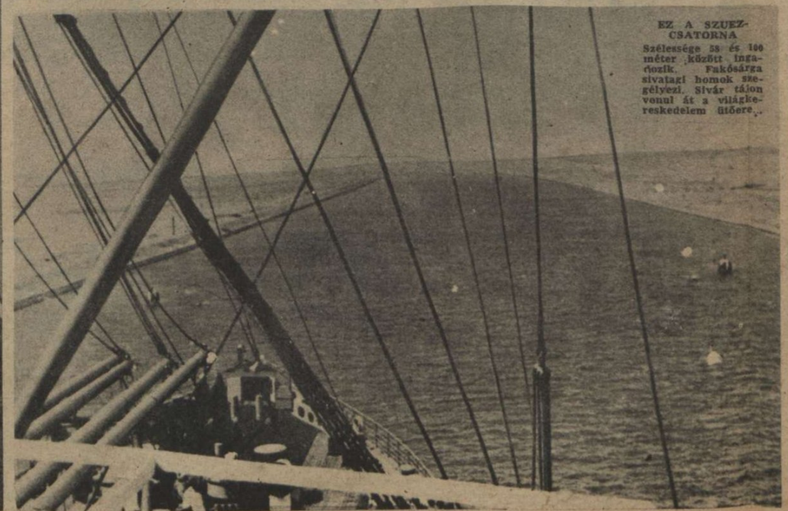

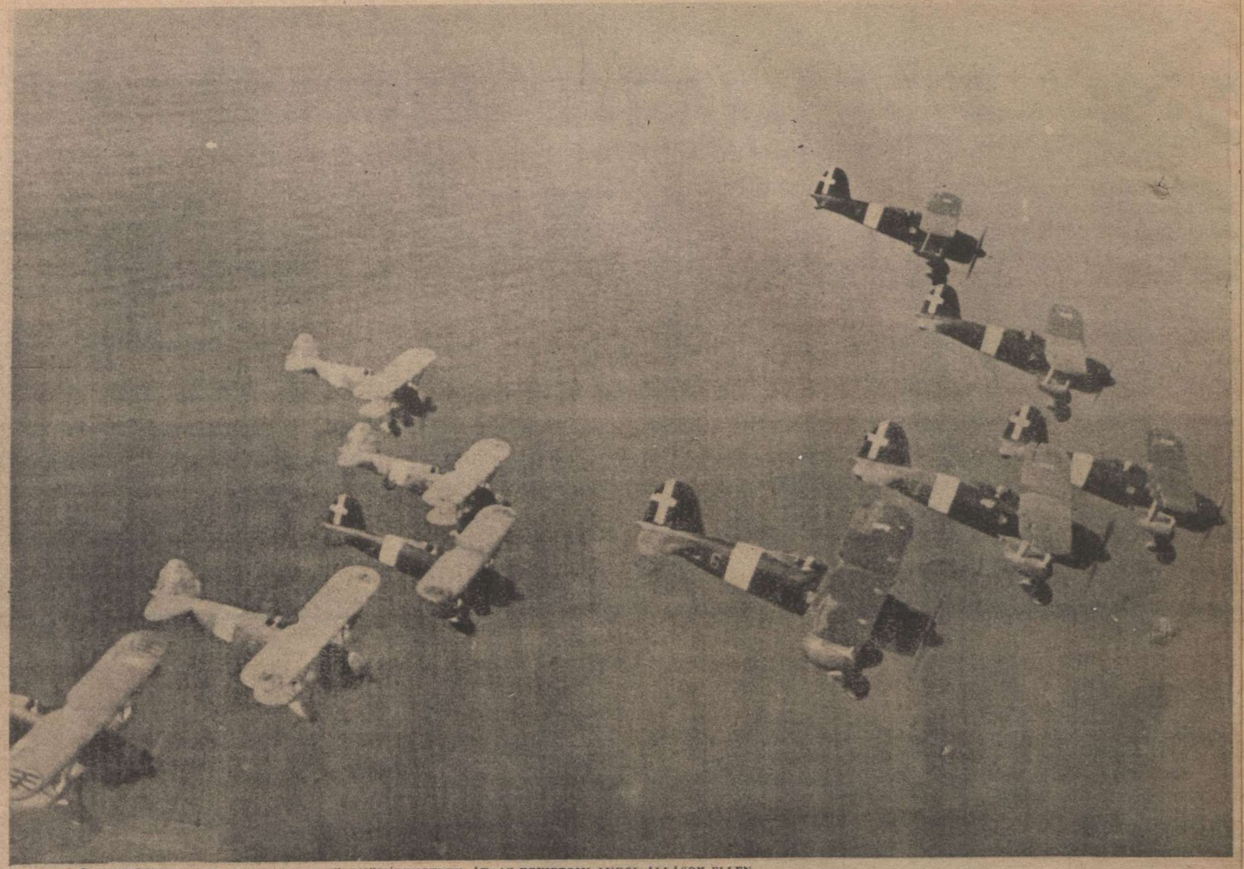

OLASZ LÉGIEGYSÉGEK HARCBA INDULNAK A FÖLDKÖZI-TENGEREN ÁT, AZ EGYIPTOMI ANGOL ÁLLÁSOK ELLEN

HADIJELENTÉSEK, CSATÁK

Azt írták még néhány hét előtt az angolszász propagandisták, hogy a tengelyhatalmak ereje lassan elhanyatlik, a nagy támadások kínosan vajudnak s a helyi megütközésekben sikertelen részecskékre örlődnek. A vérmesebb demokraták már azt is remélték, hogy nagyobb események nélkül suhan multba a nyár, a szovjet talán átvészeli az őszt s beleréntja Európát töretlen seregeivel egy új téli hadjáratba... S amikor idáig értek a színes álmok kergetésében, egyszerre csak elborult ólomszürkére a látóhatár köröskörül s felmennydörgött minden csatatéren a harc, olyan félelmetes lendülettel, mintha csak most kezdődne a vihar s nem rázná tombolva a világot, immár három esztendeje.

Végzetes tévedés volt mindig a mese a friss hadseregekről, mert a győzelem fénye rendesen a veteránok szuronyerdején villog! Varsó alatt, Flandria véres mezőin, Dünkirchennél, Belgrádnál, Athén hegyein, Kréta szigetén, afrikai forróságban és orosz hómezőkön verekedett, marsolt, győzött az a hadsereg, amelynek acélökle most újra lecsapott az ellenségre. Három esztendő örök csatákban több, mint harminchárom a békében! Gyorsan születnek és izmosodnak a tradíciók, összekovácsolódnak emlékekben, tapasztalatokban, örömök és fájdalmak, legendák, ujjongások és temetések megrázó élményeiben a kis és nagy harci egységek s a fiatal katonákból veteránokat formál a háború. A századok, a zászlóaljak, az ezredek és a hadosztályok sajátos, bajtársi életformája kikristályosodik, önállósul, jelleget ölt s mint valami külön élőlény, úgy emlékezik, tapasztal és harcol a lélekben összeforrott, háborús katonai egység. Az utánpótlás elfogadja a csapattest szellemét, átveszi a tradíciókat s az elesett hősök életét folytatja a közösségi kötelékben...

Az afrikai és a szovjetoroszországi új győzelmeknek az a legfontosabb tanulsága, hogy a tengelyhatalmak hadereje változatlanul a legkiválóbb a világon, felszerelése pedig jobb, mint valaha! Az első világháború három esztendejében sokszor perdült a hadiszerencse az egyik oldalról a másikra, most azonban szilárdan és változatlanul kedvezett minden nagyobb hadműveletben a tengelyhatalmaknak. Ebből a tényből jogosan következtethetünk a végső eredményre is, amelyhez lényegesen közelebb jutottunk, az utolsó hét rohamosan kifejlett eseményeinek segítségével...

Megingott

a szovjetfront, Leningrádtól a Don alsó folyásáig. Az összefoglaló jelentés szempontjából jogosan állíthatjuk, hogy 1300 kilométeres arcvonal oldódott fel mozgóháborúba s ha nem is egyforma pillanatnyilag a nyomás, a front teljes hosszúságában, a gigantikus támadások hadászati következményei, *Leningrádtól Sztalingrádig* bármelyik szakaszon, végzetes sullyal érvényesülhetnek. A holt és az élő vörös vezér nevére áterőszakolt városok között milliós hadseregek s talán sohasem látott mennyiségű páncélos harckocsi oszlopok ütköztek meg s az első nagy fordulóban a szovjet minden csatát elveszített. *Az előzetes német felvonulás páratlan és csodálatos katonai teljesítmény volt.* Az aránylag gyönge szovjet légi felderítés az utolsó napokig csak a készülődés tényét tudta jelenteni, mert mindenfelé egyforma erősnek látszott a forgalom, az anyag- és a csapatszállítás... A tél folyamán keletkezett katlanok megsemmisítése és az arcvonal kiigazítása a legkülönbözőbb frontszakaszokon, lényegesen hozzájárult a nagyobb hadászati célok leplezésének sikeréhez, mert a vörösök

EGNEK AZ AMERIKAI HAJÓK AZ ARCHANGELSZKI VIZEKEN

Ilyen tökéletes karavánpusztítás még nem történt! 38 gőzösből 38-at süllyesztettek el a német tengeralattjárók és repülőgépek, s a kísérő nehéz amerikai cirkáló is felrobbant és kettőbe szakadt...

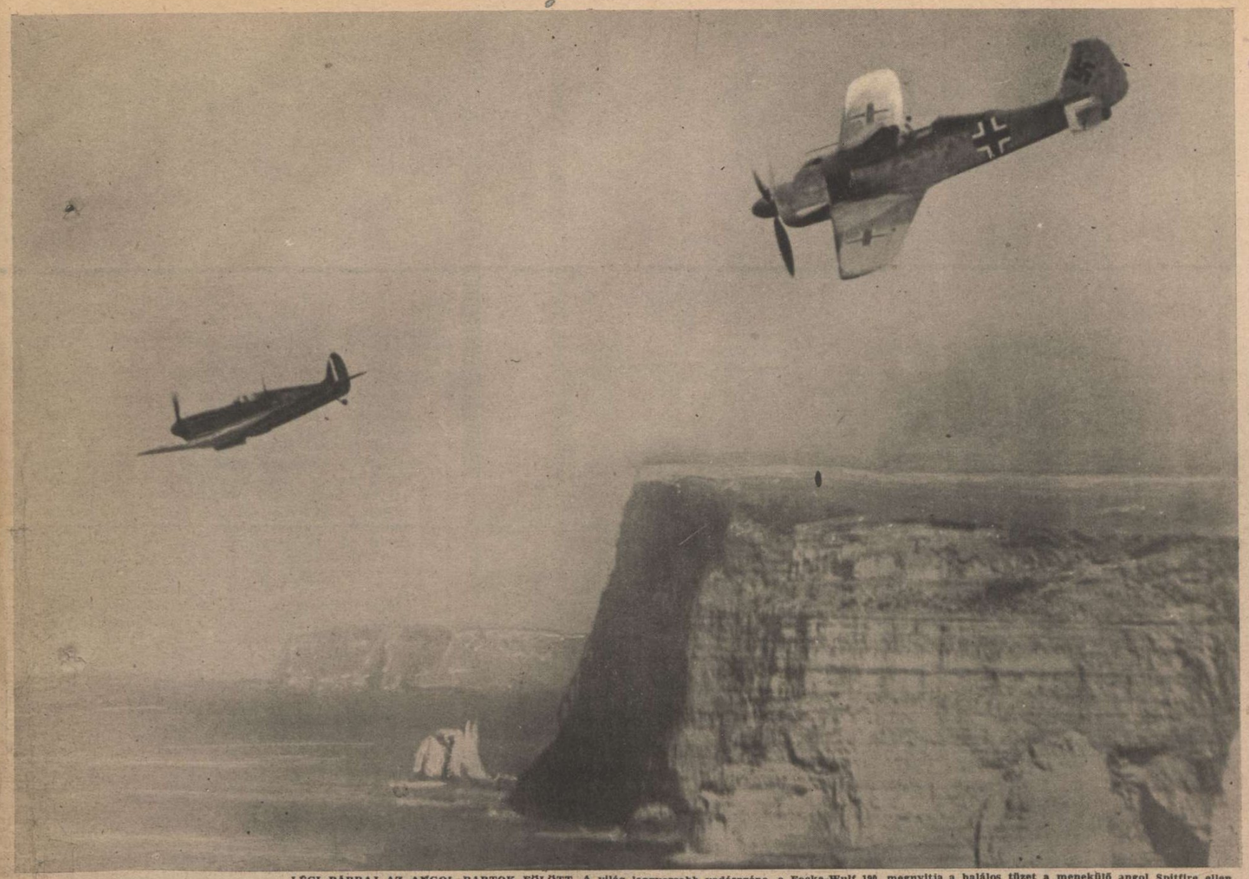

LÉGI PÁRBAJ AZ ANGOL PARTOK FÖLÖTT A világ leggyorsabb vadászgépe, a Focke-Wulf 190, megnyitja a halálos tüzet a menekülő angol Spitfire ellen

LÉGI PÁRBAJ AZ ANGOL PARTOK FÖLÖTT A világ leggyorsabb vadászgépe, a Focke-Wulf 190, megnyitja a halálos tüzet a menekülő angol Spitfire ellen

ÉS ÚJ FORDULATOK

Irta: Rajniss Ferenc

minden hevesebb, de helyijellegű támadás színhelyén, az áttörési kísérlet előkészítését sejtették...

A hét elején kiadott jelentésekből bontakozott ki először az óriás német hadművelet dermesztő aránya. *Kharkov és Kurszk között a német páncélos ék előretört a Don folyóig s a Dontól nyugatra eső területen megkezdődött a bekerített vörös csapatok megsemmisítése.* A hírek most már gyorsan ömlenek. A Don folyón a szövetséges csapatok több helyen kikényszerítik az átkelést, erős hídfőket létesítenek és *Kharkovtól sugáralakban, északkelet és délkelet felé szorítják az egyre jobban megzavarodó vörös erőcsoportokat. Bjelgorod és Volcsanszk körül uj ék alakul ki a szovjetvonalakban, Timtől északra és délre áttörik a vörös védelmi állásokat, Kharkovtól délre pedig három helyen is átszakad a vörös front. Timosenko* hadseregét a rendszeres visszavonulásban megakadályozza a német légierő szakadatlan támadása, hadosztályok torlódnak össze a folyók hídjai előtt, vasútvonalak, páncélosvonatok repülnek a levegőbe, megbomlik a rend, *a hadvezetőség elveszíti az áttekintést a vad rohanásban egymásba gabalyodott hadosztályok fölött s* megkezdődik a páratlan új összeomlás, amelyből a seregek zömét Timosenko hiába próbálja kimenteni.

A hét közepén elesett Voronezs, a hatalmas iparváros a Don balpartján, de Moszkva még hétfőn is tagadta a szörnyű csapást s rövid hadijelentéseiben azt állította konokul, hogy Voronezs előtt folyik a harc. Timosenko a Donec és a Don között lejátszódó vesztett csaták ellensúlyozására, *800 kilométer távolságban, Rzsev körül és 400 kilométerrel lejebb, Orel vidékén próbálkozik kétségbeesetten az ellentámadásokkal, hogy a szövetségesek bal szárnyának meggyöngítésével állítsa meg a doni előnyomulást.* Ezekben az ellentámadásokban felmorzsolódtak a vörösök tartalék rohamerői. A Rzsev terében az év eleje óta az állásokba mélyen betört vörös hadsereg ellen a német csapatok minden égtáj felé harcoltak már és *sokszor megtörtént, hogy egy üteg négy ágyúja négyfelé ontotta egy azon időben a tüzet...* Az új vörös támadásra a németek északkeleti és délnyugati ellentámadással feleltek.

Rzsev térségében a szovjet hiábavaló erőlködése 11 napig tartó csata után, rengeteg halott, 30.000 fogoly, 218 páncélos harckocsi, 591 ágyú és 1300 géppuska elvesztésével, gyászosan befejeződött s Kalinin (Twer) vidékén megindult a nagy német támadás. A vörös hadsereg vezetősége, ebben a kudarcba fulladt tehermentesítő vállalkozásban a moszkvai védőcsapatok tekintélyes részét áldozta fel.

Az oreli arcvonalon 420 szovjet páncélos pusztult el a németek elhárító tüzében s az állandóan megújított tömegtámadásokban a vörösök felbecsülhetetlen vér- és anyagveszteséget szenvedtek. A Donec és a Don között pedig egyre jobban kiszélesedett a szovjet páncélosok temetője. Nyilvánvaló, hogy a vörös hadvezetőség nem tudta seregtesteinek tervszerű felfejlődését biztosítani s az egymástól elszaggatott szovjet-hadosztályok központi irányítás nélkül verekedtek tovább a megsemmisülésig.

Június 28 és július 9-e között a Don és a Donec térségében a szovjet megsemmisítő vereséget szenvedett, a szövetséges csapatok pedig Voronezstől délre 350 kilométer szélességben elérték a Don folyót s annak bal partján is erős hídfő-állásokat létesítettek. Az első nagy német hadijelentés közel 90.000 hadifogolyról, 1007 páncélos, 1688 löveg és áttekinthetetlen mennyiségű hadianyag elpusztítás-

5 Berlin C 3185 234 11/7 1505 =
Magyar Futar Budapest 2 Postfach 37 =

(A Magyar Futár rádióképe)

NÉMET EGYSÉGEK előnyomulása a Donec és a Don között

A ROHAMCSAPAT feszülten figyel s várja a parancsot. A gránátdobók dolgoznak a hátuk mögött, előttük 30—40 méternyire húzódik a vörösök állása s bármelyik pillanatban sor kerülhet a döntésre . . .

TÜZ!
A fiatal ütegparancsnok vezényszavára eldördülnek az ágyúk

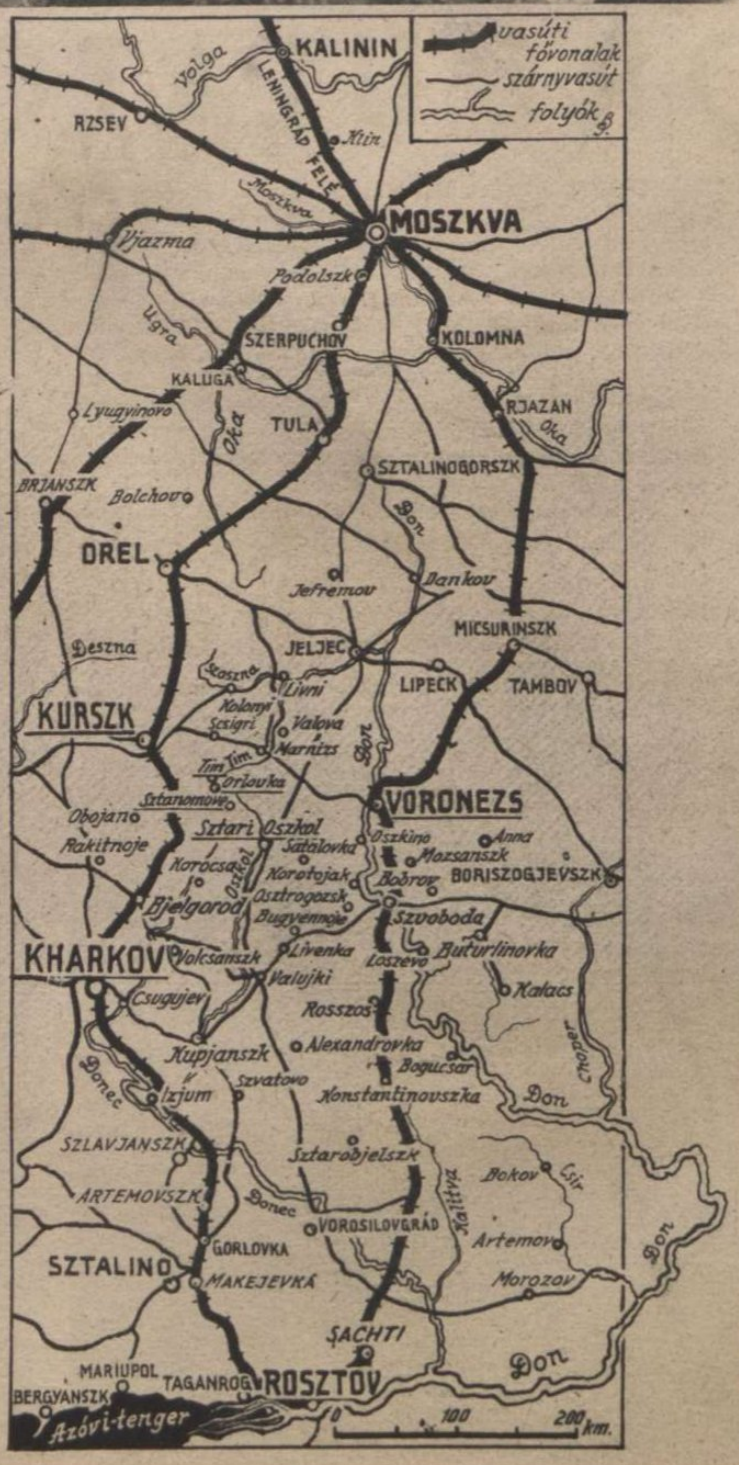

ÁTKELÉS EGY SZOVJETFOLYÓN, GÉPPUSKÁK ERŐS TŰZÉNEK VÉDELME ALATT

ról és zsákmányolásáról számol be. A vörösök a légiharcokban 540 repülőgépet vesztettek, s ami még fontosabb, elvesztették az összekötő vasuti vonalat Rosztov és Moszkva között! Ezen a vasútvonalon szállították a vörösök a hadseregük *olajszükségletét* délről északra s ezen a vonalon zajlott le minden nagyobb *hadműveleti erőcsoportosítás* az arcvonal mögött. A legujabb jelentések szerint a szövetséges hadsereg diadalmas csapatai mélyen előretörtek a Don keleti kanyarulatában s már azt a hadműveletileg legfontosabb területet fenyegetik, ahol *a Don és Volga folyása 60 kilométernyire összeszűkül Sztalingrád városa mellett . . . A kaukázusi tér tehát végveszedelembe került s beláthatatlan fejleményeket hozhat minden óra!* A villámháború sajátságos vonásai bontakoznak ki az eseményekből, természetesen a nagy távolságoknak megfelelő módon. *Rosszos, Alexandrovka* és *Konstantinovka* elfoglalása után a *Kalitva* völgye is megtisztult az ellenségtől s az előnyomuló páncélos egységek *Rosztovot kelet felől fenyegethetik* . . . A gyorscsapatok és a gyalogcsapatok pihenés nélkül üldözik az ellenséget, állandóan a sarkában vannak, a légierő megakadályoz minden nagyobb csoportosítást és Timosenko csak a harcterektől tekintélyes távolságokban tartott seregtesteit tudja gyors visszavonulással megmenteni.

A magyar seregtestek

hadműveletei szervesen összefüggenek a Don térségében lefolyó nagy hadműveletekkel. *Honvédeinknek dicsőséges szerep jutott a vörös arcvonal áttörésében, a szovjeterők bekerítésében és a doni előnyomulásban. A magyar csapatok 10 nap alatt állandó harcokban 160 kilométert nyomultak előre kedvezőtlen közlekedési viszonyok között s kiváló teljesítményüket a Don elérésének idején von Weichs báró német vezérezredes, Magyarország Kormányzójának üdvözlő táviratban jelentette.* A honvédseregtestek június 28-án a hajnali órákban indultak támadásra a Kurszktól délkeletre kiépített ellenséges védőövezet ellen s a magyar rohamutászok, rohamjárőrök és gyalogos kötelékek a magyar légierő támogatásával két óra alatt áttörték az erős szovjet arcvonalat s olyan lendülettel mentek át támadásba, hogy a *Tim* folyót a menekülő ellenséget megelőzve lépték át és így lehetővé tették a vörösök elvágását és bekerítését. Június 29-én honvédeink a bekerített szovjetcsapatok felszámolásában vettek részt s folytatták az előnyomulást a felázott terepen *Sztarioszkol* irányában. Július elsején magyar csapattestek foglalták el a szívósan védett *Tim városát* s megkezdték a *Tim* és az *Oszkol* folyó között a németekkel együtt az ellenséges erők új bekerí-

KIFELÉ A HÁZBÓL! . . .
Elhangzott a felszólítás s ha nem engedelmeskednek a vörösök, sortűz és kézigránát vet véget a küzdelemnek

A ZUHANÓBOMBÁZÓK
támadásának borzalmas hatását figyeli egy fiatal német százados, hogy gyalogosainak harcbavetéséről a kellő percben gondoskodhassék

tését. Ez a hadművelet Sztarioszkol elfoglalásával fejeződött be s az új harcokba induló honvédcsapatok már *július 7-én elérték a Don folyót.* A 10. magyar hadijelentés már azt jelenti, hogy *hadseregünk Voronezstől délre teljes egészében felzárkózott a Don vonalára és sok foglyot, harcieszközt és hadianyagot zsákmányolt.* Rendkívül érdekes a jelentés beszámolója a *magyar veszteségekről,* az orvlövészek ellen folytatott küzdelmekben. *1941 december 1-től 1942 június végéig a hősi halottak száma 26 tiszt és 516 legénységi állományú honvéd; eltűnt 4 tiszt és 112 legénység; megsebesült 58 tiszt és 965 főnyi legénység; fagysérülést szenvedett 4 tiszt és 119 legénységi állományú honvéd.* Ezek a számok örvendetesen bizonyítják a korszerű *kiképzés* és *felszerelés* jóságát és a honvédség *vezetőinek* gondosságát. A jó kiképzés, a tudás, a fegyelem és a vezetés lecsökkenti a véráldozatot a modern technikai háborúban. *A honvédek kimagasló teljesítményéről a tengelyhatalmak sajtója a legnagyobb elismerés hangján számolt be, a magyar nemzet pedig büszke örömmel és féltő aggodalommal figyeli a szovjetfronton harcoló fiainak minden lépését.*

A szovjetfront doni szakaszától északra és délre fekvő részeken is megélénkültek a harci tevékenységek. A *Fekete-tenger* partjain megmaradt kikötőket állandóan bombázzák a német repülőgépek, de bombaeső hull *Moszkva* környékének ipartelepeire, *Leningrádra* és a *murmanszki kikötő* berendezéseire is. A Finn-öbölben *Someri* sziklaszigetének elfoglalását meghiusították a finn védőcsapatok s a kifejlődött harcban *a vörösök egy ágyunaszádot és 16 gyorsnaszádot veszítettek el.* Ahogy az angol rádió jelentette, *„Szovjetoroszországban csúnya a helyzet..."* A szovjet beszámolók hangja komor s következetes hazugságaiból hiányzik már a nyegleség. *Moszkvában is tudják, hogy a nagy összeroppanás rövidesen bekövetkezhetik...*

A tengeri harc

történetében párját ritkítja *az Északi-jegestengeren elpusztított amerikai karaván tragédiája.* Az erősen biztosított 38 kereskedelmi gőzös, páncélosokat, lövegeket és lőszert szállított a vörösöknek. A karaván német harcirepülőgépek és tengeralattjárók támadták meg s többnapos harcban *mind a 38 gőzöst elsülyesztették. A kísérő nehéz amerikai cirkálót egy haláltmegvető német repülő, életének feláldozásával pusztította el...*

A német harcigépek szerepe a tengeri harcokban csodálatosan megerősödött. Anglia déli partjain könnyű harcigépek elsülyesztettek egy 10.000 tonnás hajót, egy másikat súlyosan megrongáltak s a meglepett karaván hadihajóegységei már későn

KÉZIGRANÁT HARCBAN
a voronezsi vasútvonal töltésén

16

4 Berlin C 3186 234 11/7 1505 =
Magyar Futar Budapest Postfach 37 =

ÍGY FIGYEL AZ ŐR
az erdőszélen, a szúnyogok birodalmában

←

MAGYAR LÉGVÉDELMI ÁGYÚ
a szovjetfront legutóbbi harcaiban
(A Magyar Futár rádióképe)

ÁLTALÁNOS VÖRÖS FELKELÉS
a magas fűből s az árkokból, — feltartott kezekkel...

A VIHAROS ELŐNYOMULÁSBAN ELFOGLALT SZOVJET HELYSÉGEK
utcáin a vörösök teljes leveréséig folyik a harc

MANNERHEIM LÁTOGATÁSA HITLERNÉL
A két hadvezér beható tanácskozásokat folytatott az általános hadihelyzetről

MANNERHEIM, GÖRING FŐHADISZÁLLÁSÁN

NEM TÉRT VISSZA ...
A tölgyfalombos, 20 esztendős Strelow hadnagy, 68 légi ütközet győztese, vadászgépével nem tért vissza támaszpontjára, de a fiatalok hősi életáldozata megújítja a a vén Európát ...

A VÉGSŐ ROHAM SZEBASZTOPOLRA
Mit ér a hatalmas ágyú, ha már a csövébe is kézigránátot dobtak? ... Még néhány robbanás a bunker bejáratánál s ráterül a vidékre a halotti csönd ...

AZ OLASZ HADTEST
vegyes zsákmánya a szovjetfront déli szakaszán ...

nyitották meg a tüzet a veszteség nélkül eltűnő támadókra. A *La Manche* csatornában cirkálókból és rombolókból álló hajóhadat támadtak meg a német harcirepülők s veszteség nélkül *elsűlyesztettek 2 angol rombolót. Feldt* sorhajóhadnagy gyorsnaszádflottillája az angol partokig merészkedett és ott sülyesztett el *6 kereskedelmi hajót, összesen 19.000 tonnát. Az Atlanti-óceánon és az amerikai parti vizeken 18 kereskedelmi hajót, 116.000 tonnát sülyesztettek el a német tengeralattjárók, s a Földközi-tengeren is újabb súlyos veszteségeket könyvelhet el az angolszász hajóhad az olasz és a német fegyverek sikerei nyomán.* 1942 június végéig csak a németek 18.7 millió tonna hajóteret küldtek a tenger fenekére s érthető, hogy *a hajózási kérdés halálos bizonyossággal és következetességgel az angolszász világot megfosztja minden győzelmi lehetőségtől. Július első harmadában 350.000 tonna hajóteret veszítettek az angolszászok csak a német fegyverek csapásaitól!*

Egy részletjelentésből derült ki, hogy a szovjet-orosz tengeralattjárók megkísérelték a kitörést a Finn-öbölből a Keleti-tengerre s a finn és a német haderő az utolsó *két hét alatt 15 szovjet tengeralattjárót elsűlyesztett és 5-öt súlyosan megrongált.* A Finn-öbölből kitört néhány tengeralattjáró svéd hajókat támadott meg és Svédország közvéleménye felháborodottan tiltakozik a sok halálos áldozatot követelő vörös kalózkodás ellen.

Egyiptom

harcterén a hét végén teljes erővel fellángolt a harc. Az angolok lázas sietséggel szedték össze az egész Közelkeletről az elalameini állásokba dobható csapatokat. *Irak, Irán, Sziria, Palesztina és Transjordánia katonai táboraiból a Nilus északi folyása felé igyekeznek az angol csapatok megakadályozni a döntő csata elvesztését.* A pokoli hőség és a forró homokviharok napokon át megakadályozták a nagyobbszabású hadműveleteket. El Alamein környékén az angolok régen kiépített komoly állásokban védekeznek, s a harci terület körülbelül 60 kilométer széles, a tenger és a nagykiterjedésű mocsaras területek között. *Az angolok bekerítő kísérleteit Rommel páncélosai visszaverték.* Az arcvonal *északi szakaszán* rendkívül heves küzde-

VIZET KAPNAK AZ ANGOL FOGLYOK
Nagy kincs a friss víz az afrikai sivatagban ...

ROMMEL AZ ÉRKEZŐ OLASZ ÉS NÉMET TÁBORNOKOKAT FOGADJA
a szabadban felüött főhadiszállásán. Mosolyát minden katonája ismeri . . .

lem fejlődött ki s *középen* nagy páncélos támadást indítottak meg az angolszászok. Az erélyesen visszavert kísérleteket új támadás követte Rommel seregének *déli szárnya ellen*, de a tengelyhatalmak páncélosai, lendületes ellentámadással az elindulási helyükről is kiverték a britteket s az ellenség kénytelen volt számottevő visszavonulást végrehajtani. *A légicsaták állandósultak. Alexandria, Szuez és Port Said kikötőberendezéseit, a fontos vasúti csomópontokat és a partmenti hajózást éjjel-nappal támadja az olasz és a német légierő, s a kifejlődő légicsatákban a tengelyhatalmak fölénye változatlanul megmutatkozik.* Az angolok 12 nap alatt 223 gépet vesztettek s ugyanezen idő alatt a németeknek 54 gépük nem tért vissza az egyiptomi harcokból. *Egyiptomban kiélesedett a belpolitikai válság. Általános sztrájk tört ki a nehéziparban. Az angolok Kairóban 2000 nacionalistát letartóztattak s visszautasitották Nahas pasa, az egyiptomi miniszterelnök javaslatát Kairónak nyílt várossá való minősítéséről.* Az arabs világ nyugtalansága és szabadságvágya megremegteti a Közelkeletet, s az egyiptomi fegyveres mérkőzés az évszázados erőviszonyt dönti halomra.

Kiróban *Stone* tábornok azzal fenyegetődzik, hogy minden egyiptomi várost erőddé alakít át és a tengelyhatalmak győzedelmes útjukon csak romokat találhatnak. A szerencsétlen nép a *nilusi gátműveket félti az angoloktól.* Néhány lelkiismeretlen robbantás mocsárrá és sivataggá változtathatja Egyiptom területeit s rázúdíthatja az éhinséget a benszülöttekre. Az angol hadvezetőség most már szabadságot igér Egyiptomnak a háború utáni időkre, avval a feltétellel, hogy Egyiptom minden erejével harcbaszáll az ország függetlenségét ünnepélyesen biztosító tengelyhatalmakkal. *Egyiptom népe pontosan ismeri ennek az igéretnek értékét . . .*

A második világháború harmadik esztendejében a kezdeményezés szilárdan a tengelyhatalmak kezében van az összes harctereken! Nehéz viharok száguldanak még végig az öt földrészen, a nemzetek és az országok megszenvedik a jobb jövendőért hozott nagy áldozatokat, *de érik már a döntés az összes frontokon s a fegyverek élét nem csorbítja ki a bolsevista és a demokrata szövetségesek végtelen szóáradata . . .*

A NÉMET VADÁSZGÉP
mélytámadásban lecsap az angol páncélosra. Egyiptomban megszokott látvány lesz az égő angol harckocsi

ROMMEL VEZÉRTÁBORNAGY ÉS BISMARCK TÁBORNOK
megbeszélik az új helyzetet

KÉT BOLDOG VEZÉRTÁBORNAGY:
Kesselring, az Afrikában harcbavetett német légierők főparancsnoka és Rommel. A kiserődöt festett pálmák díszítik s a magasból már nehezen veszi észre az angol repülő . . .

CSODÁLATOS NÉPEGYVELEG az afrikai hadszíntéren elfogott „brit" katonák sokasága. Legelői egy degaullista francia zsidó, hátamögött az egyetlen angol pápaszemmel, elől egy álangol és egy álfrancia, akik nem vallották be nemzetiségüket, mögöttük egy szomorú zsidó, majd egy szenegáli néger s különböző kikötői keverékemberek Afrika minden részéből. Túlravasz az összeállítás — a győzelemhez . . .

CSATÁT VESZTETT IGAZI ANGOLOK EGYIPTOMBAN

Kis kedvencek a nagy háborúban

A HONVÉDTÜZÉREK
dédelgetett kiskutyája is elrobog a frontra s tapasztalt nagy kutya lesz belőle, mire hazakerül Szovjet-oroszországból

A KÉT REPÜLŐ
Egy zuhanóbombázó osztag házi seregélye nyugtalanul várja mindig a támaszponton a hazatérő légi harcosokat, mert minden szerencsés vállalkozás után, a szárnyas kollega kapja a legfinomabb morzsákat...

A BUNKER-VARJÚ
Fiatalon berepült az erődbe. Azóta ott él. Falánk, barátságos, vidám s ha ágyúznak, megbúvik a sarokban

JAKKO, A HAJÓS MAJOM

A német tengerészek társaságában járja a nagyvilágot. Gondosan ápolják, vigyáznak az egészségére és a tisztaságára, nagy szakértelemmel, —

— amit Jakko úgy hálál meg, hogy nem hagyja a matrózokat újságot olvasni

— és remekül utánoz mindenk' a fedélzeten...

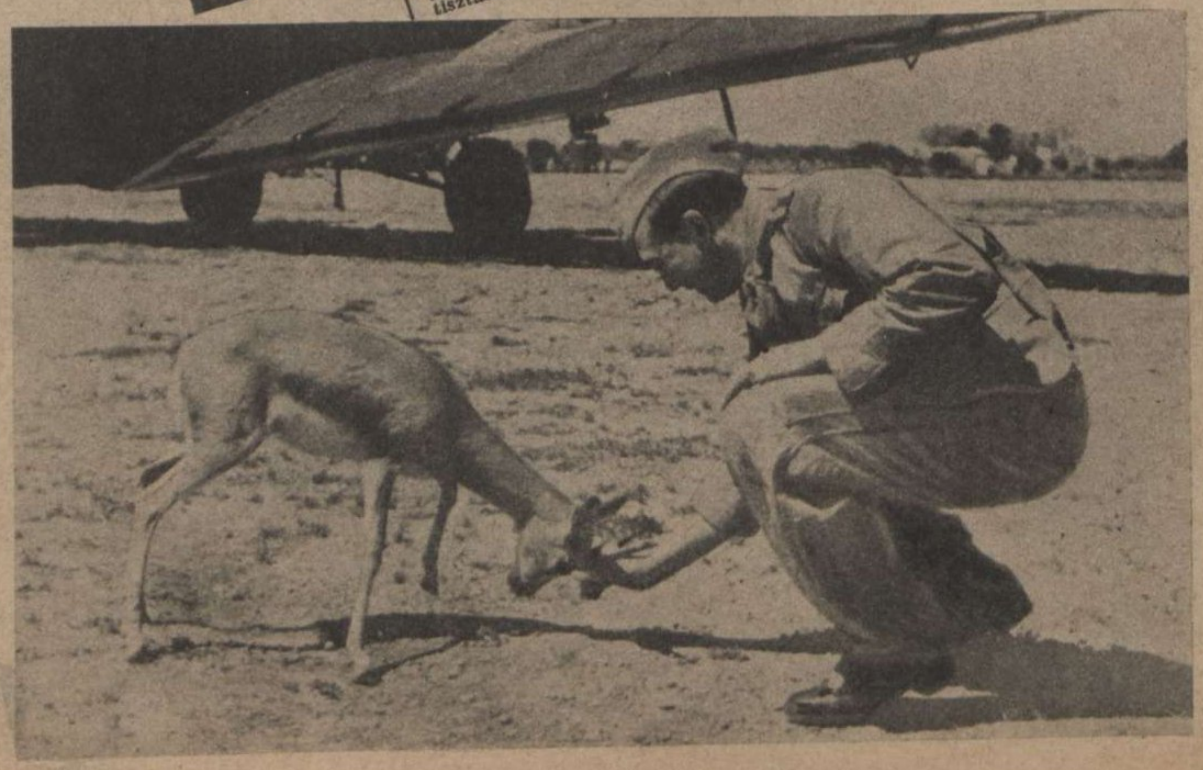

GAZELLA, MINT HÁZIÁLLAT
Az afrikai hadszíntéren elfogott kis gazella szívesen eljátszadozik a pihenő repülőkkel...

NAGYMOSÁS A HAJÓN
Tikki, a hófehér selyempincsi leosont a kazánházba. Szénfeketén került elő. Barátai szappannal megmosták s éppen melegvízzel öblögetik. Tikki tiszta lesz, — néhány óráig...

CHURCHILL A MESEMONDÓ

— «Orákon belül nem lesz tengelykatona Líbiában...»

«...az Angol-Szovjet szerződés biztos alapja az elkövetkező győzelmünknek...»

«...mikor kijöttem Roosevelttől biztos derűvel néztem a jövő elé...»

«...megtaláltuk a biztos ellenszerét a hajóürhiánynak...»

«...Amíg én megvagyok, addig hiába vész el minden. A győzelem a miénk!...»

EGYIPTOMI HÁTRANYOMULÁS

— Majd meglátod Archibald, hogy milyen szép győzelmet kanyarítanak a vereségünkről Londonban.

A JÓSZÍVŰ ROOSEVELT

(Kladderadatsch)

— Molotovom, a szívem hasad kettőbe, ha tovább folytatja. Menjen haza s látogasson meg újra a győzelmük után...

AZ AMERIKAI TENGERPARTON

Rebekka: «Ez egy fürdőidény?... Sürgönyözzön a Rooseveltnek, hogy mi itt fizetünk s ha lövöldözni akarnak, kezdjék őszkor!...»

A LONDONI ŐRÜLT

babérkoszorút próbál.

LECKÉT VESZ A BRIT OROSZLÁN...

ANGOLSZÁSZ KÉSZÜLŐDÉS A TENGERI GYŐZELEMRE...

BELPOLITIKAI HELYZET EGYIPTOMBAN...

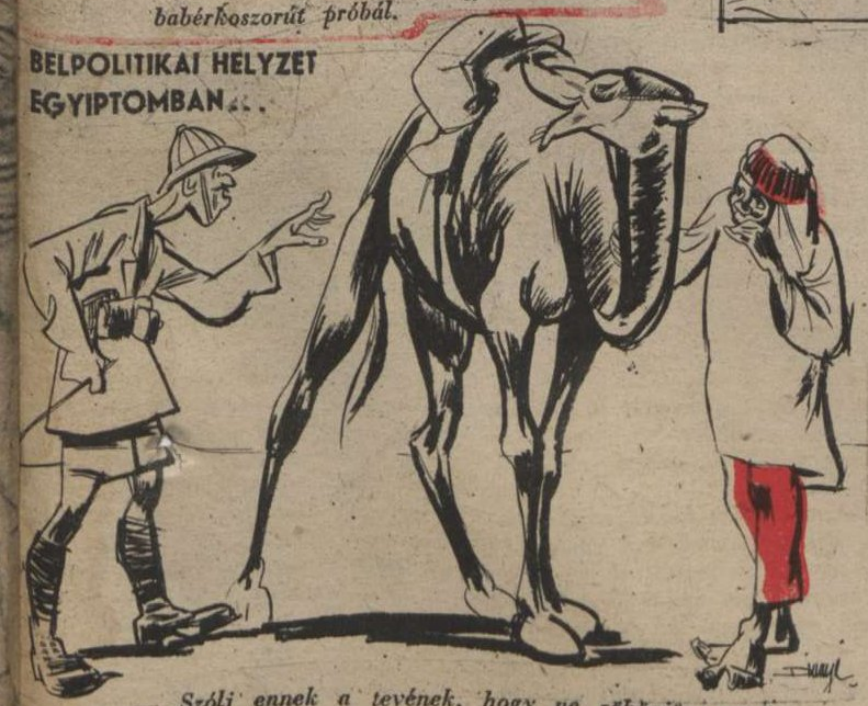

— Szólj ennek a tevének, hogy ne röhögjön, mert keresztüllövöm!...

ZÁSZLÓK ANGLIA FÖLÖTT:

Kié tulajdonképen ez a sziget?..

1848 RÉGI MAGYAR VILÁG

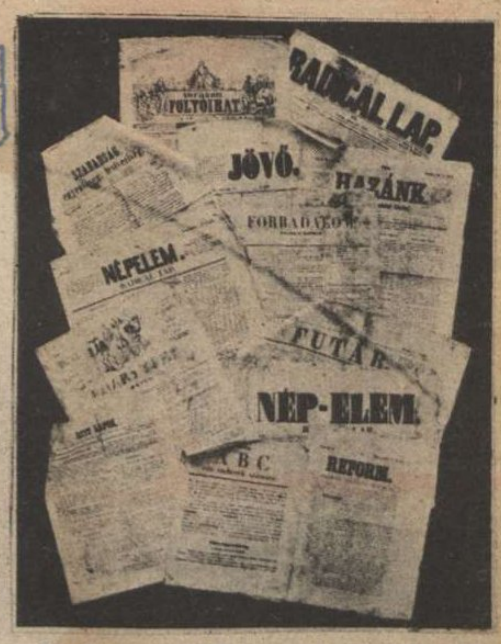

Az 1848-i márciusi nagy napok után, április havában a magyar közhangulatot három, egymástól mindenben eltérő fordulat foglalkoztatta.

Az ismeretlen jövő, ahogy kibontakozni kezdett, váratlan meglepetésekben nyilvánult meg:

1. Egyetlen apró zökkenőtől eltekintve, *politikai téren legnagyobb a rend,* pedig ezen a ponton készült a közvélemény legerősebb harcra és ellentállásra.

2. Amire legkevésbbé számítottak, *Oroszország felől hatalmas külpolitikai hangulatnyomás nehezedett az országra,* amikor még ennek a bécsi udvar álláspontjával semmi közössége sem volt.

3. A belső rendet pedig, szintén váratlanul, heves és általános *zsidóellenes tömegfellépés* zavarta, mely véres áldozatokat is követelt. Április hava nem sok túlzással *zsidó-üldözéses korszaknak* nevezhető.

Vegyük most már sorra a nevezetes áprilisi eseményeket:

A független magyar miniszterium királyi jóváhagyása, ha kis vonakodás után is, de megtörtént. A nagy feszültség után a nemzet megnyugodott s diadalmas öröm fogta el:

«Hétfőn, április 3-án Pesten az egész nagy-piac fáklyák fénytengerében úszott. Báró *Wesselényi* és báró *Eötvös* kultuszminiszter lelkesen beszéltek a népgyűlésen, *Beöthy Ödön* pedig humorisztikus előadást tartott a tömeg előtt, mi a hallgatókat jóízűen megnevettette.»

«Kilenc bécsi ifjú, — március 13-a gyermekei — lejöttek hozzánk ragaszkodásukat s rokonszenvüket bizonyítani. Zászlókkal és zeneszóval vezették őket a Múzeum terére.»

A magyar politikai meggondolás az egész monarchia további sorsát így mérlegelte:

«Nem hisszük, hogy az ausztriai monarchia felbomlása Magyarországnak érdekében volna...»

«A *Lombard-Velencei királyság* többé nem része a birodalomnak *(ez volt Pest téves külpolitikai megállapítása)* s van még egy más tagja is, mely szintén nem forrhatott össze vele, s csak erőszakosan van hozzá társítva. S ez *Galicia. Ha majd az olasz és galiciai ügy tisztába jő, akkor nyerendi meg valóban az ausztriai dinasztia természetes és biztos helyzetét...»*

Április 8-án *gróf Széchenyi István* manifesztáció szerű nyilatkozatot tett az összes magyar lapokban, melyben közli álláspontját arról, hogy *miért vett részt személyileg a független magyar miniszterium* megalakításában. Hosszú és érdekes nyilatkozatának befejező mondatai:

«Én minden jót remélek és csak azon egyet sajnálom, hogy engem is miniszterré neveztek, mert e szerint sok azt fogja mondani, hogy Cicero pro domoként könnyű nekem beszélni (hazabeszélni), *holott én inkább például szerettem volna arra szolgálni, — azonban annak is alkalmasint szaporán megjön az ideje, — hogy közlegénysorban állni és kitüntetés nélkül gyakorolni polgári erényt, néha szintoly magasztos állás, mint állni a dolgok élén...»*

«Most hazánkban igazi baj csak azáltal keletkezhetik, ha a fennálló miniszterium szava pusztában hangzik el.»

Április közepén meg lehet állapítani a márciusi forradalmi hangulatok kiégését. A pozsonyi országgyűlés befejezte működését.

«... A forradalmi állapot a rendes formák közé kezd visszatérni. Magyarország törvényes kormánya, a független felelős magyar miniszterium megérkezett Pestre. Ünnepélyes levonulásában április 13-án érkezett *Deák Ferencz* és *báró Eötvös József,* 14-én *Batthyány, Kossuth* és *Széchenyi.* A tiszteletükre rendezett fáklyászene után *Kacskovics* főjegyző üdvözölte a kormány tagjait, s a beszédre *Deák Ferencz* röviden felelt, a kül- és belbéke fenntartását ajánlván a polgártársaknak.»

Ebben a rendben egy-két mozgalmasabb jelenet akadt:

«Magyarországi oláh testvéreink proklamációjából tudtuk meg, hogy közülük Murgó Emánuel, politikai fellépése miatt 3 és ½ éve van elzárva... A pesti nép és az ifjúság azonnal kiszabadította és diadallal vitte a városházára, mint egy hónappal előbb Stáncsics Mihályt!...

Az üllői-úti kaszárnya előtt volt szintén egy kis tömegjelenet. Egy magyar nemzetőr olasznyelvű röpiratot nyomott az őrtálló olasz katona kezébe. Ezt meglátta a tisztje, elkobozta az iratot és elfogatva a nemzetőrt, becsukatta a kaszárnya ajtót. Nagy tömeg szaladt össze, döngette az ajtókat, s fellépésével *ki is szabadította az elfogottat.*

Furcsa utcai jelenetekről is beszámolnak a lapok:

«Sokan találkoztak Pesten, kik zavarra hajlandóságukat veres kokárdával jelezték, a nemzeti színeket levetve. Azonban e rossz szándék éppen nem talált rokonszenvre, sőt a veres jelek, hol észrevétettek, a békés polgárok által letépetvén, tulajdonosaik, ha ellenszegültek, befogattak...»

Bécsben az udvar éppen úgy tüntet, akár az utca:

«Április 3-án, *Őfelsége* roppant éljen kiáltások közt *a fekete-vörös és arany háromszínű nemzeti zászlót lobogtatta az ablakban. Ugyanilyen zászló leng a Szent István templom tornyán is...»*

Április 10-én a király, a királyné, Ferencz Károly és Ferenc József főhercegekkel együtt hajón lejött Pozsonyba, hol óriási diadalmámor fogadta. Feloszlatta az országgyűlést, szentesítette a hozott nagyszámú törvényt, s másnap az egész udvarral együtt visszautazott.

Egyedül *Mészáros Lázár* honvédelmi miniszterünkkel esett meg egy kis múló politikai kellemetlenség. Ő mint huszárezredes a veronai huszárezred parancsnoka volt, s a pozsonyi napok után leutazott Veronába, *ahonnan azonban Radeczky nem akarta visszaengedni, azzal az indokolással, hogy Mészáros az ő alantasa és különben sem ismer el semmiféle magyar miniszteriumot. A lapok e miatt hazaárulással vádolták Radeczkyt és halálbüntetést kértek a fejére...*

Ez azonban csak elméleti izgalom volt, minden szigorúbb következmény nélkül.

A súlyosabb, külpolitikai izgalmat *az orosz cár proklamációja* okozta, mely még *március végén jelent* meg, de híre csak most ért ide. Az orosz kiáltvány így hangzott:

«Mi első Miklós, Isten kegyelméből császár és uralkodó, egymaga, valamennyi orosz felett, mindenkinek tudtul adjuk: Egy áldásteljes s hosszú évekig tartó béke után nyugati Európa hirtelen és váratlanul fel van zavarva mozgalmak által, melyek valamennyi törvényszerű hatalom s társadalmi rend felforgatásával fenyegetnek. Először Franciaországban törvén ki ezen lázadás és anarchia, a szomszéd Németországgal is csakhamar közöltetett, s vad rohammal, — mely azon arányban növekedett, amelyben a kormányok engedtek, — mindenütt kitörve ezen pusztító sodró ár a velünk szövetségben levő császári ausztriai és királyi porosz tartományokat is elérte. És ezen garázdaság, határt nem ismerve esztelenségében, már a mi Isten által reánk bízott Oroszországunkat is fenyegeti. Ámde hasztalan. Igazhitű elődeink szent példájaként, a mindenható Isten segedelme kérése mellett, készen vagyunk elleneinkkel, bárhol mutatkozzanak, találkozni és semmi áldozatot sem sajnálandunk, megszakíthatlan kötelékben a mi szent Oroszországunkkal, az orosz név becsületét s határaink sértetlenségét megvédeni. Meg vagyunk győződve, hogy minden orosz, mindegyike hű alattvalóinknak, örömmel fogja követni császárja felhívását, hogy régi jelszavunk „hitünkért, császárunkért, hazánkért" most is diadalra fog vezetni, s akkor a legalázatosabb hála érzésekben, valamint most a legszentebb remény s bizodalom érzetében az Úr iránt kiáltjuk: „Velünk az Isten. Ismerjétek el s hajoljatok meg ti pogányok, mert velünk van az Úr!" Péterváron március 26-án. Krisztus születésének 1848-ik, uralkodásunknak pedig 23-ik évében. Miklós...»

A kiáltvány április 11-én egyidőben jelent meg a pesti és bécsi lapokban s mindenütt a legnagyobb felháborodást keltette. A pesti lapok emlékeznek *Napoleon* híres mondására: *«Európa ötven év mulva vagy köztársaság lesz, vagy kozák!...»*

A pesti *Múzeum-kertben* másnap népgyűlés, melyen Perczel Móric beszél: *«Vigyázzunk, hogy a külső megtámadás ismét készületlenül ne találjon, mint a 13-ik században a tatárok, a 16-ik században a törökök ellen...» A nép fegyverkezni akar, de nincs itthon a hadügyminiszter és hiányzik a fegyver.* Közben rémhírek kezdenek terjedni, hogy az *orosz már beütött Moldvába, Oláhországba, sőt némelyek szerint Erdélybe is. Ez ugyan nem volt igaz, de növelte az izgalmat...*

Bécsben az *Österreichischer Zeitung* ad kifejezést az ottani néphangulatnak:

«Miklós cár proklamációja itt, valamint egész Európában is a legnagyobb és legalaposabb ingerültséget okozá. *Félig Tamerlán, félig Dsingiszkán, de egészen Miklós. Oroszország apostola akar lenni a pogány Európának? Valóban az irónia igen nagy.* Wallensteinnal felkiálthatunk: «Ha a gondolat oly felette okos nem volna, szívünkből a *legostobábbnak* nevezhetnénk!»

A *zsidók ellen* felviharzott indulat voltaképpen akkor indult el, amikor *a zsidók is nemzetőrök akartak lenni, s ez ellen a polgárőrség hevesen tiltakozott.* Végül mégis hellyel közzel zsidók is kerültek a nemzetőrök közé.

A közhangulat első jele ez az április 8-án megjelent közlemény:

«A miniszteri bizottság körlevelet bocsájtott a megyék elnökéhez az iránt, hogy *az izraeliták ellen sok helyen nyilvánvaló gyűlöltség tettleges erőszakká ne fajuljon. A zsidóknak az elzárkózottságot kell mindenekelőtt levetkezni, mert a XIX. század elkülönzést nem bír, tehát a zsidóság és az arisztokraczia sorsa egy...»*

Április második felében Pestre is lecsap ez a hangulat, különösen az *iparosok közt,* akiknek külön elszámolni valójuk volt a zsidósággal:

«Némelyek ugyan csak a törvényes kívánalom terén állnak s kívánják a céhek eltörlését és az ipar szabadságát, de vannak közöttük szenvedélyes emberek, kik, mint hallatszik, egyenesen a tettleges erőszakot, a zsidók megrohanását, a céhládák megégetését tűzték ki célul. Erre a jövő hétfőt választották ki. *Ezek számát némelyek 4000-re teszik...* Midőn az 1840-es törvénycikk a zsidóknak bármely mesterség gyakorlását megengedi, képtelenség feltenni, hogy ugyanezt Magyarország bármelyik polgárától megtagadná... *Voltak olyanok, kik püspökükhöz folyamodtak, venné le róluk a keresztséget, mert mint zsidók jobb sorsra várhatnak...»*

A fenyegető hétfő előtt, vidékről egyre érkeztek a hírek. *Pécsett a zsidókat kezdik üldözni. Székesfehérváron* a városi tanács határozatot hozott, hogy a zsidók három nap alatt hagyják el a várost. Ezt a végzést a minisztertanács megsemmisítette. A tanács nem fogadott szót a minisztertanácsnak. Erre *Pulszky Ferencet* küldték le, hogy függessze fel a tanács ellenkező tagjait, s ha kell katonai karhatalmat vegyen igénybe a rend helyreállítására. Pulszky tapintatosan oldotta meg a kérdést s lecsillapította a fehérvári közhangulatot. Még a horvát *Varasdon* is kitiltották a zsidókat. A házalókat 8 napi, a többit egy hónapi határidővel.

«Pesten április 20-án már délelőtt megkezdték az utczai rendetlenkedést. Az első jelenet egy polgár és egy zsidó nemzetőr között történt. Ezentúl a nép elvakult része nem azt nézte, ki vétkes, hanem ki a zsidó és üldözőbe vette. Délután a csoportosulások mind sűrűbbé válltak. A nép az új piac és a Király-utca felé tódult. De a miniszterium éber volt. A nemzetőrségnek rohanó veretett. A Dunaparton a sorkatonaság gránátosai álltak. Nemsokára minden oldalról fegyveres csapatok vonultak az új piacra s Király-utcába. A csendzavarók közül többen elcsipettek. A botok elszedettek. Éjjel minden utcán erős őrcsapatok vonulnak végig. *A miniszterelnök maga lóháton, minden kíséret nélkül járta be az utcákat. Éjszaka csend...»*

Másnap a miniszterek (Mészáros kivételével) aláírásával ellátott plakátok jelentek meg, mely *eltörli a szabad gyülekezést s minden csoportos értekezletet 24 órával előbb bejelenteni rendeli.*

A zavargások híre *Pozsonyba* úgy érkezett el, hogy annak 40 halálos áldozata volt. Másnap Pozsonyban, hasonló zavargás alatt csakugyan esett tíz haláleset és húsz sebesülés.

Április 24-i híradás szerint *«Pozsony utcáin vér folyt. A zsidó házak rombolása még most reggel ½9 órakor is tart. 10 órakor egy tanácsnok a tömeg előtt felolvassa a városi tanács kiáltványát, mely szerint minden zsidónak 24 óra alatt el kell hagyni a várost...»*

1848 április végén az orosz veszedelem és a zsidókérdés vetett sötét árnyékot a magyarság életére...

MAGYAR FUTÁR. Politikai hetilap. A szerkesztésért felel: Dr. RAJNISS FERENC főszerkesztő. A kiadásért felel.: Grátzer Antal. Szerkesztőség: Budapest, V., Gr. Klebelsberg-utca 29. Telefon: 120-856 Kiadóhivatal: Budapest, VIII., József-körút 5. Telefon: 144-400. — Előfizetési ár egy évre 10 P, félévre 5 P, negyedévre 2.50. Egyes szám ára 20 fillér. Csekkszámla: 21.363. Kéziratok, képek, rajzok megőrzését vagy visszaküldését a szerkesztőség és a kiadóhivatal nem vállalja. — Nyomatott a Stádium Rt. offset-körforgógépén, Budapest, V., Honvéd-utca 10. Felelős: Győry Aladár igazgató.

SZÖRNYŰ EZ A KÁNIKULA!

– avagy Aladár és Bernát bolyongásai a pesti rekkenőségben.

Bernát: *«Te bentállsz a vízben s nem gondoskodsz arról, hogy a részvénytársaság kintlegyen a vízből . . .»*

KÁNIKULAI DIVAT A TANÁCSTEREMBEN

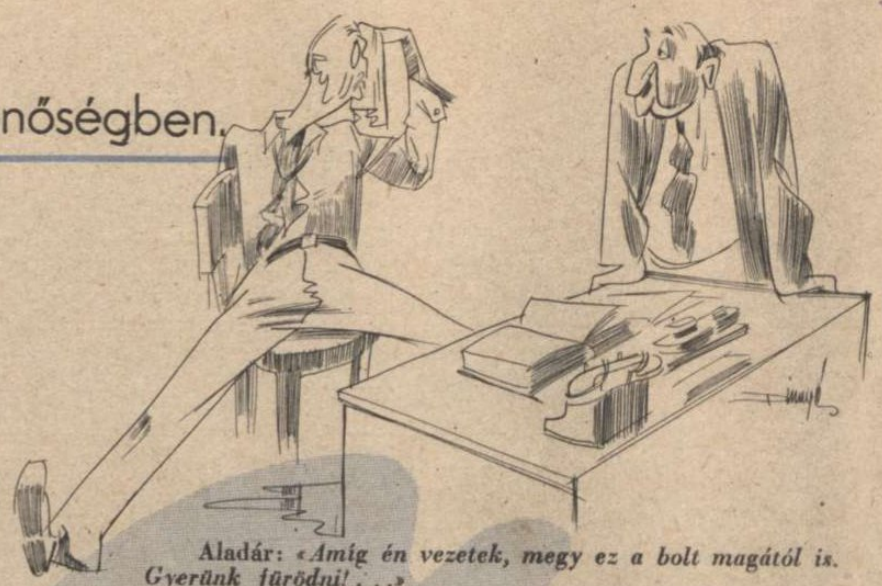

Aladár: *«Amíg én vezetek, megy ez a bolt magától is. Gyerünk fürödni! . . .»*

Bernát: *«Én nem tudok úszni, de téged megtanítalak . . .»*

Bernát: *«Hol a különbség? Úgy izzadsz, mint egy zsidó . . .»*

RAGADÓS PÉLDA

Aladár: *Megőrült ez a Grün-né, hogy a hátán hordja a druszá-ját? . . .*

Bernát: *Dehogy őrült meg! Csak bemutatja új vezérét a társaságnak . . .*

PIHEN A TORMA- ÉS TÖKMAGKIVITELI RT. — A NAPOS OLDALON...

UGRÁS A JÖVENDŐBE

Aladár: *Bernátom! Mért nem szóltál, hogy leengedték a medencéből a vizet! . . .*

JAPÁN HADITUDÓSÍTÓ A MAGYAR HADTEST SZOVJETOROSZORSZÁGI FRONTSZAKASZÁN

A MAGYAR HONVÉD A KELETI HADSZÍNTÉR DIADALMAS HARCAIBAN